Aires de Sierra Morena

Boletín Informativo de la
Basílica y Real Santuario de
Ntra. Sra. de la Cabeza

Época II - Año V - nº 21
Publicación cuatrimestral
Donativo: 3€

Enero-Abril 2013

Un tiempo nuevo para la fe, para la pastoral mariana y romera

SUMARIO

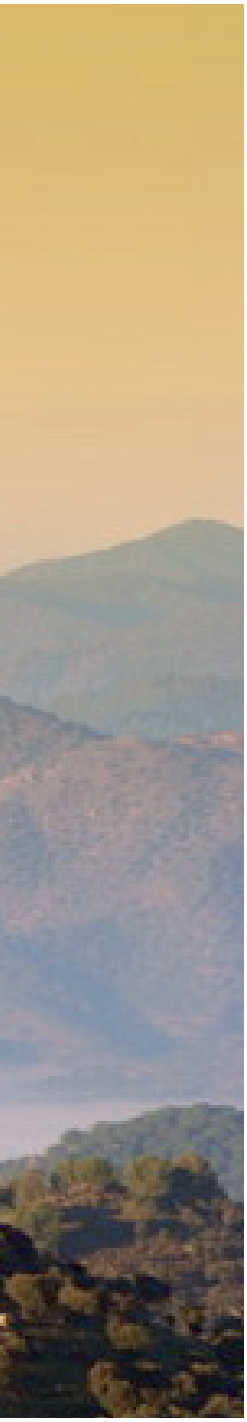

Portada 1
Sumario 2
Editorial 3
Cautivo de Sierra Morena por P. Domingo Conesa 5
Las vivencias del P. Isidoro Murciego 10
Desde el Adviento 11
Juan de Ávila, devoto de la V. de la Cabeza 13
Entrevista a Ramón Colodrero 14
Las campanas del Santuario 17
Comienza el año jubilar trinitario 20
Amigos del Santuario 21
El inconformismo 23
Álbum de fotos 25
Mural de Noticias 29
Yo seré vuestro Dios, vosotros seréis mi pueblo 37
Carta a Ntra. Sra. de la Cabeza. Un beso 39
Plantó una semilla. Vivencia desde Jódar 42
Haciendo el camino 44
Elecciones a la Cofradía de Higuera de Calatrava 47
El resurgir de una Hermandad 48
Sede Social de la Cofradía de Huelva 51
Carta de un andero 52
Fallecimiento del P. Emilio Carreto 55
Jornada de reforestación en el entorno del Santuario 56
Actos en la Basílica Santuario de enero a abril de 2013 58
Los Santuarios y su Plena Vigencia 60
Hoja de suscripción a la revista 63

Edita: Basílica y Real Santuario de Ntra. Sra. de la Cabeza, Andújar. **Equipo «Aires de Sierra Morena»:** Dirección: P. Domingo Conesa Fuentes. **Coordinación Editorial:** Alfredo Ybarra y Gráficas La Paz de Torredonjimeno. **Equipo:** José Madero, Araceli Roncero, Gloria Ybarra García, Francisco Criado García-Posadas, Juan Alonso Montoro. **Colaboran:** Asociación Amigos del Santuario; Consejo Pastoral del Santuario, Cofradías de Ntra. Sra. de la Cabeza. **Diseño y maquetación:** Gráficas la Paz de Torredonjimeno. **Fotografía:** Aires de Sierra Morena, Santuario de Ntra. Sra. de la Cabeza, Sebastian Palomares, Pedro Lozano, Pedro J. García-Rabadán Delgado (portada) y colaboradores que ceden sus fotografías en este caso sólo para el uso en esta publicación. **Imprime:** Gráficas La Paz, Torredonjimeno (Jaén). **Depósito legal:** J-179-2005

EDITORIAL

Emprender un nuevo camino

Comienza con la Navidad y la llegada de 2013 un nuevo tiempo, un momento de balances, de proósitos de regeneración y de esperanzas.. No hay duda de que a todos los niveles vivimos momentos de crisis económica, laboral y de distintos ámbitos que involucran a toda la sociedad, donde la moral se encuentra gravemente afectada. Precisamente deberíamos considerar que esta situación de dificultad y desorientación parten en principio de una crisis moral y de una pérdida y falta de cultura de la responsabilidad, y de las integridades éticas más fundamentales, junto a un desgaste de valores culturales identitarios (donde instrucción y expresión espiritual están igualmente afectadas); todo unido a una configuración cada vez más heterogénea de nuestra sociedad. La Nueva Evangelización a la que el Papa Benedicto XVI nos invita como compromiso para los próximos años, no puede ser ajena a esta situación. Hoy, en este cambio de calendario que siempre nos invita al examen y a una nueva propuesta de vida, desde la Basílica y Santuario de la Virgen de la Cabeza abordamos este punto de inflexión como un reto y como una gran esperanza. Por eso, desde este número nuevo de Aires de Sierra Morena hemos de recoger el desafío que como cristianos, como devotos de María en la advocación de la Virgen de la Cabeza, como fieles, romeros, como cofradías, peñas romeras y todo el contexto humano en torno a la Morenita para afrontar esta actual ola de laicismo y relativismo y el desaliento de los cristianos y esa cierta falta de compromiso en lo fundamental de la tarea de transmitir la fe. Y no poniendo en primer plano otros contextos propios de nuestra identidad romera, pero que son más insustanciales. Como creyentes, como cofradías, o como otras asociaciones marianas y romeras, debemos tomar conciencia, más constante, de lo que supone vivir dentro la Iglesia, y lo que hoy nos pide ésta.

La nueva evangelización nos exige saber leer y descifrar los nuevos escenarios, que en estas últimas décadas han surgido en nuestra realidad, para habitarlos y transformarlos en lugares de testimonio y de anuncio del Evangelio. La Iglesia nos involucra en el Año de la Fe. Por eso debemos todos implicarnos en una pastoral renovada y promoverla en nuestro entorno. Para eso debemos de regenerar nuestro ser personal y colectivo, predicar desde nuestro ser devotos de la Morenita con un ejemplo, revitalizado, depurando mucho que nos envuelve en un carrusel de congojas que no nos dejan ver el horizonte, con tanto mirarnos el ombligo. Para ser portadores de la Esperanza tenemos que limpiar nuestras alforjas. Hoy Jesús, apoyado en su Madre, en la Virgen de la Cabeza, nos hace una llamada, nos pide una nueva Misión.

Nos obliga a dar lo que tenemos dentro (y por eso insisto, tenemos que formarnos, vivirlo, experimentarlo, compartirlo), si tanto alardeamos de devoción, de romerismo, de cofrade, de peñista,… , ya no vale, sólo el preciarse de ello; hay que enseñar que tras el rótulo de nuestra identificación, hay un fondo, una alacena llena de contenidos y de savia dispuesta a expandirse, a entregarse, a aportar, a sumar – no a desbaratar, no a buscar enemigos, ni a separar-. Por eso hoy no podemos contemplar nuestra devoción, nuestro ser romero y peregrino, no podemos ver las hermandades y cofradías, como hace unos años. Debe de haber unos propósitos muy definidos (por ello reflexionados y trabajados), y todos aglutinados en torno a un plan pastoral, un marco general que debe de ser el impulso y el límite de todo nuestro actuar. María santísima nos enseña la docilidad al Espíritu Santo que nos permite acoger la Palabra y llevarla a la práctica. A su materna protección confiamos los frutos espirituales de esta nueva Pastoral que tenemos que promover, confiando en la promesa de Jesucristo que animó en esta vida el compromiso apostólico de los santos, como son los trinitarios San Juan de Mata y San Juan Bautista de la Concepción, pilares del año jubilar trinitario que celebramos: *El que me ama guardará mi palabra, y mi Padre lo amará, y vendremos a él y haremos morada en él* (*Jn* 14, 23).

Cautivo de Sierra Morena

La **fortaleza de Mámora**, situada a 115 Km. al sur de Larache, en el actual Marruecos, era conquistada por los portugueses en el año 1515. Teniéndola en su poder a lo largo de cinco años, hasta que fue reconquistada a los moros en el reino de Fez (Marruecos) el 7 de agosto de 1614, los españoles la tendrían en su poder otros 57 años.

España perdió Mámora el 30 de Abril de 1.681.

"El ejército moro se apoderó de Mámora quedando todos cautivos: soldados y civiles, así como las imágenes y objetos sagrados que allí había. Habiéndose apoderado los moros de las santas imágenes, hicieron con ellas muchos ultrajes y escarnios, y llevándolas como despojos de su triunfo a la ciudad de Mequinez, las pusieron ante su Rey Muley Ismael. Este las mandó arrastrar por las calles, en odio de la religión cristiana, y después que las echaran a los leones como si fueran de carne humana, para que fuesen despedazadas.

Cautivo de Sierra Morena (Madrid). Rescatado por los PP. Trinitarios

El hermosísimo busto de Jesús Nazareno le mandó el Rey arrastrar y echar por un muladar abajo, haciendo burla y escarnio del retrato hermoso y del original divino.

Se hallaba en dicha ciudad **Fr. Pedro de los Ángeles**, religioso Trinitario Descalzo, el cual llegó al Rey moro ofreciéndose a rescatarlas por dinero. Con esta promesa el Rey moro le permitió que cogiese las imágenes y las guardase, pero con apercibimiento y amenaza que, si no cumplía su promesa, lo habrían de quemar vivo".

Los infieles, tras poner múltiples inconvenientes, decidieron entregar la imagen si los religiosos abonaban por ella su peso en monedas de oro. Una vez firmado el convenio, se colocó la escultura en un platillo de la balanza y, al comenzar los frailes a depositar monedas en el otro, éste se inclinó rápidamente como si el peso

fuese leve. El prodigio se repitió cuantas veces cambiaron la balanza. Los moros trastornados por su impotencia ante la omnipotencia divina, arrojaron la escultura a una hoguera. Extinguido el fuego, el Cristo había quedado sin la más leve quemadura. Entonces, encerraron la imagen del Redentor, como un cautivo vulgar, en un calabozo. De inmediato, se declaró en la población una epidemia de peste. Aterrados, los marroquíes, les dieron la Imagen a los padres Trinitarios por el peso de la balanza tasado, "tres monedas de plata", fue su rescate. Sacaron dicha efigie, a través de Argel, Mogador y Tánger.

Diferentes narraciones:

En narración más documentada: "Los Trinitarios Descalzos realizaban una admirable labor de mediación en las Redenciones de cautivos y, además, mantenían pequeños hospitales-hospicios para atender a los numerosos cautivos que se hallaban en Marruecos.

Desde el mismo momento en que se pierde San Miguel de Ultramar (Mámora), se comienzan las gestiones para aprobar presupuestos para atender la redención de cautivos e imágenes y, dado que al finalizar las mismas se hallaban los Trinitarios dispuestos a comenzar su decimo-

cuarta redención desde la Reforma, el Consejo de Guerra decidió entregar los caudales a la Orden para que la realizaran".

Fr. Pedro de los Ángeles, religioso de la Santísima Trinidad Descalza, había conseguido que no se vendiesen la imágenes a lo judíos, quedando depositadas en el hospital de Mequinez, comprometiéndose a aportar el dinero para satisfacer su precio Antonio Correa-hidalgo ceutí-, el capitán de infantería **Domingo Grande de los Coleos**, **Lucas de Zuñiga** y **Francisco de Sandoval y Roxas**, a quien se debe uno de los relatos más interesantes sobre estos hechos:

"Entre las diecisiete imágenes rescatadas, se encontraba una hechura de Jesús Nazareno, de natural estatura, muy hermosa, con las manos cruzadas adelante…. Al hermosísimo busto de Jesús Nazareno le mandón el Rey arrastrar, y echar por un muladar abajo, haciendo burla, y escarnio de el retrato hermoso, y del original divino. Todas ellas se embalaron y enviaron a Ceuta, donde tuvieron entrada el 28 de enero de 1682".

Las imágenes fueron llevadas de Mequinez a Tetuán en donde se les franqueó el paso hasta Ceuta: "Llegaron los Moros con las Santas Imágenes a las murallas de Ceuta, cuya llegada causó en toda la Ciudad grandísimo júbilo y alegría. Salieron a la puerta a recibirlas todos los Caballeros y Soldados de la Plaza, y tomándolas sobres sus hombros con singularísima devoción, y ternura, en forma de procesión, acompañadas de toda la Ciudad, las llevaron al Real Convento de los Padres Trinitarios Descalzos, donde se cantó con toda solemnidad el Te Deum Laudamus, en acción de gracias".

Las imágenes salieron de Ceuta, pero tal impresión dejó la imagen de Jesús Nazareno, que años después los padres Trinitarios adquirieron una imagen para su convento con el nombre de Jesús Nazareno Cautivo y Rescatado, aludiendo al hecho milagroso realizado. Desde Ceuta enviaron las imágenes a Gibraltar, desde donde viajarían a Sevilla, y de Sevilla a Madrid, corriendo la segunda quincena de agosto de 1.682.

La Imagen del Rescatado unida a toda actividad del Trinitario, en su vida, en sus hechos, actividades y proyectos. Su devoción se extendió por todos los lugares del Mundo donde ha habido trinitarios, y cuando estos se han ido, su devoción ha permanecidos, y ahí las más de cientos de Cofradías que existen a lo largo y ancho del mundo.

La necesidad de tener cerca una Imagen de Jesús Rescatado, que de forma y consistencia a los que hemos llevado desde niños es lo que nos lleva hacer las diversas gestiones, a todos los niveles; para que en este bello lugar se cumpliera con la "obligación y tradición de nuestra historia" de tener una Imagen de Jesús Rescatado.

En el 2007, en la Fiesta de Cristo Redentor, se bendecía la Imagen de Jesús, con el nombre de: Divino "Cautivo de Sierra Morena".

Cuatro años que su presencia serena, su mirada penetrante va calando a cuantos hacen su parada ante él, y en su recogimiento, imploran su misericordia para sus vidas y la de los suyos,

toman sus compromisos y se marchan con la conciencia del deber cumplido o con la satisfacción de saber que sus vidas van a ser un poquito mejor.

La imagen nos sigue interpelando, cuando Herodes dice: "Ahí tenéis a vuestro Rey". Nos lleva al evangelio en el cual nos presenta a Jesús Rey, pero un rey extraño.

Y es que el Reino de Dios no es como los de este mundo. Es totalmente distinto. En este Reino de Dios se dan cosas muy extrañas: no hay autoridad, ni poder, ni fuerza, sino servicio y ayuda desinteresada, solidaridad, perdón y amor. No hay superiores ni inferiores, sino igualdad y fraternidad: todos hermanos. No hay ricos ni pobres, sino comunidad de bienes. No hay ni enchufes ni recomendaciones.

Jesús quería que su Reino fuese así. Dedicó toda su vida a construir este tipo de reino en la tierra; para esto vino al mundo y por él empeñó su vida hasta la muerte. Esta fue también su última voluntad y nos invita a todos a hacer realidad ese Reino con el que Él soñó y por el que no dudó ni un momento en entregar su propia vida. Y este Reino quiere que sea una realidad aquí en la tierra, no en el más allá, no en la otra vida, sino en esta.

El Mensaje de Jesús, las Leyes de su Reino, intentan transformar las bases de la sociedad y montar una nueva, y sobre nuevos pilares.

Frente al deseo de amontonar dinero, Jesús nos hablará de repartir, de compartirlo.

Frente al deseo de poder y de mando, Jesús nos dirá que Él no ha venido a ser servido, sino a servir. La autoridad debe estar al servicio de los demás.

Frente al deseo de ser famoso y tener un prestigio, Jesús nos hablará de igualdad, de que nadie es más que otro.

Estos son los pilares de la nueva sociedad, del Reino de Dios.

Hacer un mundo nuevo desde los cimentos. Un mundo basado en el amor universal; no en el poder, la fuerza, ni en el dinero, ni el prestigio.

Pero, uno se pregunta, ¿quién le ha hecho caso? ¿Quién le ha seguido? ¿Dónde está ese Reino?. La iglesia que formamos los cristianos de hoy, no es lo que Jesús buscaba para el mundo. Estamos muy lejos y muy desviados del camino que Él inició.

Ese Reino de Dios está casi sin estrenar después de 2000 años. Digo casi, porque hay que reconocer que, gracias a Dios, hay personas que dentro y fuera de la iglesia, sí están haciendo realidad el Reino de Dios, porque están dedicadas en cuerpo y alma a hacer el bien, sin esperar recompensa alguna. Personas entregadas, sinceras y honradas, serviciales, sacrificadas. Personas que luchan por la justicia y por la paz; que no buscan su interés personal, sino el bien de todos los que les rodean.

Eso es hacer el Reino de Dios; construir en la tierra el Reino. Hay que reconocer que no son muchas personas. Debiéramos ser todos los que nos tenemos por cristianos y nos decimos seguidores de Jesús. Entonces, sí, sólo entonces la Iglesia sería de verdad el Reino de Dios, la Iglesia que Jesús quiso formar.

Nos sentimos interpelados y queremos construir, siguiendo la iniciativa del Papa Benedicto XVI en el año de la fe 2012 – 2013, "la construcción personal para un presente ilusionante". Queremos dar la bienvenida a todos aquellos que quieran ayudarnos en este proyecto.

Tres puntos claros y sencillos: Catequesis, liturgia y acción social

Este apostolado asumido, compromete al Grupo Parroquial "Divino Cautivo de Sierra Morena" a colaborar estrechamente con la Caritas de la Parroquia.

Dentro de sus posibilidades, a remediar las necesidades de los hombres, mujeres y niños más necesitados de su entorno, así como la ayuda generosa con la Iglesia local y sus actividades redentoras.

Os invitamos a este proyecto ilusionante que parte desde nuestra implicación con la fe que nos trasmitieron nuestros mayores.

P. Domingo Conesa Fuentes

El P. Isidoro Murciego ultima su nuevo libro

El padre Isidoro Murciego, rector que ha sido hasta hace unos meses del Santuario de la Morenita en su vivencia al frente de este sacro y universal enclave mariano de Sierra Morena ha ido guardando un rico acervo espiritual. Ha sido fruto de su sentido perceptor de las realidades humanas que llegaban hasta los pies de la Virgen de la Cabeza. De ahí surge esta obra que pronto verá la luz. Desde este faro serreño, unas veces multitudinario, otras recoleto, en anocheceres silenciosos y amaneceres de bruma y escarcha, de tiempo adverso para subir al Cerro, han madurado sus reflexiones, sus oraciones. En palabras del autor, es un libro que rezuma del amor multisecular a la Virgen de la Cabeza de Sierra Morena.

La sección, un tanto novedosa, es la que lleva por título: "Amar desde el Corazón de la Morenita". Quiere partir del sentimiento, con raíces bíblicas, de todo amante de la Morenita: *Quien vive y ama desde su corazón de Madre percibe que Ella es una gran facilitadora de todo encuentro interpersonal e impulsora sin par del compromiso social en la vida de cada día. De este modo el auténtico encuentro con Ella aporta progreso y calidad de vida, también en medio de las más diversas vicisitudes.*

Quiere ser un breve ensayo de acercamiento e integración de esencias humanas, espirituales y religiosas, con el deseo de poner de relieve algunas señales luminosas facilitadoras de los caminos de la vida, y de forma peculiar, en contextos de encuentro consigo mismo, de diálogo, de relación interpersonal, de convivencia social, de progreso, de solidaridad… Señales, como indicadores de futuro, retomados de la Sagrada Escritura, también de la sabiduría del bagaje humano y de las modernas ciencias humanas, válidos para los diversos tiempos y personas, pero en especial aplicables a los que nos tocan en suerte en el momento actual.

La Virgen de la Cabeza, en su historia plurisecular de Sierra Morena, se muestra inmensamente rica en humanidad, conocedora del corazón de sus hijos, de sus necesidades, comprensiva, facilitadora en las relaciones y solidaria. Ella brilla como estrella y guía en medio de los diversos avatares de la vida de todos sus hijos, sobre todo de los más débiles y desprotegidos.

Gloria Ybarra García

Desde el Adviento al encuentro con María

Aunque ya haya concluido, el Adviento, puede servirnos como un símbolo de lo que debemos fomentar en neustros espíritus en este tiempo de cambio, de muchas cosas, además de calendario. Adviento (del latín "*adventus*": venida, advenimiento) es el tiempo de la venida del Señor, hemos acompañado a María en el camino de preparación para el nacimiento de Jesús, teniéndola como modelo de esperanza y oración, y también interpretando este "tiempo" como nuestro particular "caminar" hasta llegar a la plenitud del encuentro final con Dios.

Desde el punto de vista de la Liturgia[1], el Tiempo de Adviento, (con el que se inicia el año litúrgico) comienza el cuarto domingo antes de la Navidad, esto conlleva que no siempre tenga la misma duración. Si el día 25 de Diciembre es domingo, el Adviento comienza el día 27 de Noviembre y tiene cuatro semanas justas. Este año el primer domingo de Adviento fue el 2 de Diciembre.

Dado que conlleva una gran riqueza de signos en la estructura litúrgica, creo que sería interesante dar algunas pinceladas, de forma general, para enriquecernos meditando en las distintas celebraciones y comprender su verdadero sentido.

De los tres ciclos A, B y C, este año se ha comenzado con el ciclo C.

El Adviento tiene un Leccionario[2] Ferial específico, no solo para los domingos sino también para el resto de los días.

El tiempo de Adviento está dividido en dos etapas perfectamente definidas:

- La primera hasta el día 16 de Diciembre, en la que se habla de forma más genérica de la venida del Señor con una perspectiva más bien escatológica, puesto que los textos miran más allá de la Navidad, hacia la última manifestación del Señor al final de los tiempos.
- La segunda, del 17 al 24 de Diciembre, llamada "semana santa de la Navidad", porque se prepara de forma más directa el nacimiento de Jesús, asimismo, a partir del día 17, se introduce la antífona de la "O"[3].

Respecto al evangelio, el primer domingo de los tres ciclos, se refiere a la venida definitiva del Señor al final de los tiempos, para realizar la plenitud de su reino. En el segundo y tercer domingo, Juan Bautista nos invita a preparar la venida del Señor, y el cuarto domingo, el evangelio nos presenta escenas preparatorias del nacimiento de Jesús.

1 forma externa de celebrar el culto a Dios
2 lectura de la Palabra de Dios
3 El origen del título es que las antífonas marianas del rezo de vísperas comienzan con la O: O Sapientia, O Adonai, O Enmanuel... veni!

En relación a la primera lectura, cada domingo se leen textos de Isaías y demás profetas: los tres primeros domingos estas profecías nos evocan las grandes esperanzas de Israel, y el cuarto en sintonía con el evangelio, nos presenta las promesas más directas del nacimiento del Hijo de Dios.

Referente a la segunda lectura, los textos están tomados de S. Pablo o de las otras cartas apostólicas, exhortándonos a preparar y vivir la venida del Señor.

En cuanto a los prefacios, también se observa las dos partes diferenciadas del Adviento:

- Los prefacios I y III se van alternando en la primera parte del Adviento hasta el día 16.
- Los prefacios II y IV son a partir del día 17de Diciembre.

La Corona de Adviento, es un rito importado de los países del norte de Europa, consiste en una corona de ramas verdes, que se sitúa en un lugar adecuado con cuatro velas de colores, cada domingo se va encendiendo una más, teniendo como principal significado la luz que aumenta con la proximidad del nacimiento de Jesús quien es la Luz del Mundo.

El Mesías llega por la Madre Virgen. En la liturgia del tiempo de Adviento, se recuerda frecuentemente a la Santísima Virgen.

Si nos damos cuenta, es imposible la Navidad prescindiendo de María, Ella, bajo la advocación de la Cabeza, es nuestro faro permanente que nos guía en medio de un mar lleno de incertidumbres, aportándonos tranquilidad de espíritu en momentos de zozobra, por tanto, profundicemos con la ayuda de la oración y la meditación, en la contemplación del indecible gozo esperanzado que poseyó Santa María, por el futuro próximo inmediato de su parto acompañándola en su "Expectación del Parto". Pues que este símbolo que he querido interpretar en este artículo, ya con todas las velas encendidas, sea un frontispicio para este año de la Fe que comenzamos. Y para los devotos de la Morenita es una llamada a renacer en una fe fortalecida y deseosa de comunicarse a todo nuestro entorno.

Araceli Roncero Lozano
Liturgia
Consejo Pastoral Parroquial
Basílica Real Santuario Ntra. Sra. de la Cabeza

San Juan de Ávila
devoto de la Virgen de la Cabeza: Cartas y otros escritos

Es en las cartas más que en los sermones donde el corazón paternal de Juan de Ávila se inclina sobre personas concretas para derramar sobre cada una de ellas, amadas singularmente, alientos o correctivos, impulsos o frenos, luz para sus mentes, calor para sus voluntades, sabios consejos. Cartas escritas de un tirón, a veces de noche, dirigidas a gentes notables y humildes, a amigos y discípulos, a gentes casadas o aspirantes al sacerdocio, a almas probadas por la tribulación, y no pocas a santos como Ignacio de Loyola, Teresa de Jesús, San Juan de Dios, San Juan de Ribera o San Juan Bautista de la Concepción, reformador de la Orden Trinitaria. Es tarea de orfebrería espiritual, hoy diríamos que personalizada, esto es, acomodada a cada caso singular. De ahí que sus cartas fueran guardadas amorosamente y pronto reunidas y editadas en colecciones crecientes, hasta las últimas ediciones que comprenden más de 260.

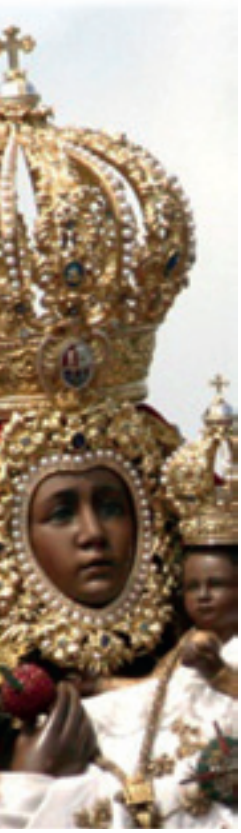

Durante mucho tiempo fueron estas colecciones de cartas y su tratado espiritual *Audi filia* los únicos escritos del maestro, que corrieron por España y por Europa y suscitaron la admiración de San Francisco de Sales y del cardenal Berulle, ayudados por la preciosa biografía que sobre él escribiera fray Luis de Granada, verdadero retrato del "director de almas y predicador del Evangelio". Editadas después de su muerte, fueron reeditándose en los siglos posteriores, siempre con nuevas piezas, hasta la edición en nuestro siglo de Luis Sala Balust y Francisco Martín Hernández, que llegó a reunir 267 cartas. ¡Lástima que, cebados en el contenido espiritual de las mismas, sus primeros editores suprimieron los nombres de muchos de los destinatarios concretos, convirtiéndolos en anónimos: "a un su amigo", "a una doncella", "a una persona escrupulosa", "a un su discípulo", "a una religiosa", "a una persona que estaba tentada", "a un señor de estos reinos", "a una señora enferma", etc.! En ellas brilla con extraordinario fulgor el director de almas, de almas en situaciones concretas. En cambio en sus sermones aparece el celoso apóstol de masas, el maestro del pueblo cristiano, el sembrador a voleo de ideas motrices, siempre derivadas de la Biblia y a veces adornadas de textos patrísticos. El pueblo constituía el horizonte concreto de su predicación apostólica. Por todo ello merecería el nombre de maestro. Pero su horizonte fue mucho más amplio y elevado.

Nos consta –históricamente- su devoción a la Virgen de la Cabeza, a quien visitó en muchas ocasiones en su Santuario, cuando iba o venía a Almodóvar, su pueblo.

P. Francisco Criado
Trinitario

Entrevista

Ramón Colodrero Saperas, presidente de la Federación de Peñas Romeras

Nuevas iniciativas, diálogo con todos los colectivos que intervienen en la romería y armonizar voluntades, son algunos de sus objetivos

Hijo de Joaquín Colodrero uno de los grandes romeros de las últimas décadas que fue secretario de la Cofradía Matriz durante muchos años y poeta que ha alabado y venerado a la Morenita con fervorosa profusión, ha vivido desde siempre y desde muy dentro todo el contexto devocional y romero de la Virgen de la Cabeza. Estaba su sino prácticamente escrito. Enseguida se involucró de un modo personal en los vericuetos romeros. Enamorado del camino peregrino que ha hecho en infinidad de ocasiones, partícipe activo en los entresijos que la Romería y la devoción en el Santuario del Cabezo avivan; miembro de la peña romera El Madroño (de la que ha sido su presidente), Ramón Colodrero Saperas es el presidente de la Federación de Peñas Romeras, un movimiento muy importante en torno a la Morenita que mueve en su circunscripción varios miles de personas directa o indirectamente.

.-Su devoción y su sentimiento romero, ¿casi desde la cuna, verdad?

.- Prácticamente, mi devoción romera se inicia, aunque parezca un tópico, en el vientre de mi madre, mis padres han sido romeros permanentes. La devoción romera la heredé de mis padres. Mi casa era un despacho, prácticamente, de la Cofradía Matriz, y una referencia de la devoción a la Morenita, y se vivía en ella la romería todo el año.

.- ¿Desde cuándo presidente de la Federación de Peñas?

.- Desde junio de 2010. La nueva junta de gobierno nos propusimos aterrizar de un modo lo más responsable posible. Hemos estado contactando con las vivencias y necesidades de las peñas, teniendo encuentros con la Cofradía Matriz, con los colectivos y administraciones implicados en el mundo de la Romería y hemos, especialmente, unido más lazos si cabe con la Basílica y Santuario y con los padres trinitarios, sus rectores, para intensificar líneas de actuación que impliquen una incidencia más positiva en el núcleo de todo, que es la Santísima Virgen de la Cabeza.

.- ¿En líneas generales, su labor en qué puntos se centra?

.- Hay 52 peñas federadas, cada una con una dinámica, con una idiosincrasia, y hay que conjugar voluntades en lo más importante, esta es una tarea importante. Por otro, hemos deslindado lo más fundamental para las peñas y lo estamos presentando al Ayuntamiento, autoridades de la finca del Estado de Lugar Nuevo, y Parque Natural Sierra de Andújar y todas las entidades que participan en el Plan Cerro, con muy buena acogida.

.- ¿Puede hacer referencia a algunas de esas prioridades?

.- Ya he dicho alguna. Una es fomentar la devoción a la Morenita, dar más difusión, incidir en aspectos más culturales-devocionales y colaborar en promover actividades en este sentido, amén de otras de toda índole. Desde la junta de gobierno que presido hemos pretendido construir desde lo que ya había en la federación, sumar. Hemos actualizado los estatutos, una necesidad legal que había que hacer. También se ha trabajado en el Reglamento de Carretas, poniéndolo al día de acuerdo a las nuevas situaciones que se dan en Romería. Pensemos que en los últimos años se han manejado cifras de unas 170 carretas, entre federadas y no. Y hablamos de un colectivo de unas 3500 personas en torno a las peñas. Nos ha faltado agilidad para adaptar las situaciones, tanto a nosotros como a los responsables. Y eso es lo que debemos corregir en lo que se pueda.

.- ¿En qué sentido. Hablamos en Romería?

.-Sí, por nuestra parte teníamos y tenemos que seguir insistiendo en que hay que cumplir horarios, las normas, aún con más severidad; sincronizarnos más en torno al colectivo que en cuanto a nuestros intereses propios... Desde 2009 ha habido una inflexión mayor en hacer más rigurosos los horarios, etc. hay que hacerlo, pero buscando conjugar. Porque esto hace que el colectivo de carretas vea a éstas como un medio de transporte solamente. Y la filosofía de la carreta es otra. El camino es básico en el sentido espiritual de peregrinar, sea a pie, a caballo, en vehículos varios, o en carreta. Debemos hacer disfrutar al colectivo carretero en el camino.

.- ¿Y hay soluciones, porque sólo hay un camino muchas carretas, unos días concretos de romería,…?

.-Desde luego. Un ejemplo a estudiar es posiblemente simultanear la marcha de carretas y caballos (sin mezclarse, claro, que eso conlleva peligros), dejar más flexibilidad de tiempo,…Hoy en día las peñas ya antes del sábado y domingo romeros, preparan su intendencia y logística en los espacios habilitados del Cerro. Se cuenta con vigilancia, etc. Por lo que no hay prioridad de llegar tan apresuradamente, Se puede disfrutar más del camino romero y luego vivir todo lo que sea en el Cabezo. Estoy seguro que con buena armonía y mucho diálogo se lograrán muchos objetivos.

.- Para concluir me consta que han realizado un guión de la Federación?

.- Sí es un emblema, un símbolo identificativo del colectivo de peñas, unido. Se ha diseñado con las directrices de la directiva y con la inestimable ayuda de la peñista Mercedes Fernández.

Quisiera también señalar que se ha remodelado en Albergue de la Federación de Peñas, con un nuevo reparto de espacios realizando tres dormitorios amplios para uso de peñas que lo necesiten de acuerdo a una norma de reservas y prioridades. El albergue es una importante infraestructura en el Santuario para distintas actividades de las peñas. Las reformas se han hecho gracias al Ayuntamiento de Andújar, que ha contado con una subvención de la Junta de Andalucía. En nuestra asamblea general que a principios de enero se va a celebrar queremos insuflar ilusión y nuevas perspectivas a las peñas romeras.

Alfredo Ybarra

Las campanas del Santuario

En la cúspide del Santuario presiden tres campanas catedralicias, que convocan a lo largo del día a diferentes actos litúrgicos.

Desde 1943, la tres campañas han sido protagonistas de los avatares de devotos, peñistas y cofrades, que se han acercado con el repicar de sus melodías, que dan gloria a Dios. Al invitar a cuantos las oyen aún momento de pensar en Dios y en su Madre la Virgen de la Cabeza.

Con Bronce Alemán, se fundieron las campanas en Vitoria, los talleres de la Viuda de Ulloa por encargo de Regiones Devastadas, "cuyo eco se dilata por montes y valles, fieles a su afán de convocatoria que es lo suyo, llegando a formar parte indispensable de las mejores manifestaciones de fe y religiosidad que se dan en el Santuario".

Su sonido ha estado presente en los acontecimientos más importantes de España, así cuando por iniciativa de Radio Nacional se convocó para que a la hora del Ángelus, se hiciera repicar en España las Campañas, esta fue una de las elegidas, como en la Jornada Mundial de la Juventud, sus sones fueron escuchados por el mundo.

El nombre de ellas es:

1º La pequeña, la que mas cerca está de la espadaña, su nombre es San Rafael.

A las siete de la mañana repica, para que comencemos el día, para ser los portadores de la voluntad de Dios a nuestros hermanos, para aliviarles el dolor y trasmitirle la esperanza.

2º Campana Mediana, según se mira a la Torre de la Basílica la de la Derecha. Lleva el nombre de San Eufrasio.

Este nombre se le puso en honor del Discípulo del Apóstol Santiago, lo consagra Obispo San Pedro en Roma, el año 44, viniendo a España al siguiente, siendo destinado a Iliturgi (Mengibar-Jaén), donde predicó hasta el año 57 en que sufrió martirio.

La existencia del Santo y su veneración local esta demostrada de forma fiable por San Eulogio de Córdoba, fallecido en el 859, que en su *Apologeticus martyrum* habla de la edificación de un templo a San Eufrasio en Iliturgi en la Era 656, concretamente el año 618, en tiempos del Obispo Isidoro de Hispalis y ocupando el trono regio de Toledo, Sisebuto.

Con la llegada de los árabes el obispo Egila y los cristianos de Iliturgi, comunidad documentada en los días del Concilio Iliberritano (c 300) y también en el siglo VII, llevaron las reliquias de San Eufrasio, el año 716, a la iglesia de Santa María del Valdemao o Mao, jurisdicción del monasterio de San Julián de Samos (Lugo).

3º Campana Grande, Lleva el nombre de Ntra. Sra. la Virgen de la Cabeza. Repica en los grandes acontecimientos litúrgicos y de índole Eclesial.

La Basílica y Real Santuario de la Santísima Virgen de la Cabeza es un Santuario ubicado en pleno Parque Natural de la Sierra de Andujar más concretamente en el paraje conocido coloquialmente como *Cerro del Cabezo*, a 32 Km. al norte de la ciudad de Andujar (Jaén). Se trata del lugar en el cual

se venera la imagen de la Virgen de la Cabeza, patrona de Andujar por bula del Papa San Pío X el 18 de marzo de 1909 y de la Diócesis de Jaén por bula del Papa Juan XXIII el 27 de noviembre de 1959.

El 25 de octubre de 2008, el Papa Benedicto XVI concedió al Santuario *Indulgencias Plenarias*, lo que fue el paso previo para el nombramiento de este como Basílica Menor, nombramiento que fue decretado por la Congregación para el Culto Divino y la Disciplina de los Sacramentos, presidida por el Cardenal Prefecto Antonio Cañizares Llovera, el 21 de abril de 2010, siendo leído este decreto por el obispo Ramón del Hoyo López en la misa romera del 25 de abril.

El 3 de julio de 2011 fue consagrado el nuevo altar de la basílica.

El tiempo también les afecta, por lo que necesitan una reparación a fondo para que sigan cumpliendo su misión de llamada, recogimiento y gozo para cuantos están por la vida "distraídos".

Presentamos el presupuesto del mismo:

Esperamos que todos podamos contribuir a lo que con tanto cariño nuestros antepasados nos dejaron.

Nº de cuenta abierto que esta parroquia tiene en la oficina de Andújar es:

3067 0007 02 2100209929 Caja Rural de Jaén.

P. Domingo Conesa Fuentes, osst.
Párroco y Rector Basílica Menor

Comienza el Año Jubilar Trinitario

El Ministro General de la Orden Trinitaria desea "que el Espíritu Santo vuelva a encender el fuego original de nuestra vocación trinitaria en el espíritu de nuestros Fundadores", desea el Ministro General de la Orden Trinitaria.

El pasado día 17 de diciembre, fiesta de San Juan de Mata, Fundador de la Orden de la Santísima Trinidad, tuvo lugar en la Basílica de San Crisógono de Roma la apertura del Año Jubilar Trinitario 2013, con una Eucaristía presidida por el cardenal Joao Braz de Aviz, Prefecto de la Congregación para los Institutos de Vida Consagrada y Sociedades de Vida Apostólica. Con el Cardenal Braz concelebraron el Ministro General de los trinitarios, padre José Narlaly, distintos superiores generales de otras congregaciones religiosas, los consejeros generales de la Orden, y los superiores provinciales de los trinitarios de España, Italia, Canadá, Estados Unidos y Madagascar, junto con los vicarios de la India, América Latina, Francia, Brasil, Polonia y Congo. Estuvieron presentes las superioras generales de los institutos femeninos trinitarios femeninos trinitarios.

Bajo el lema "Renovados en el espíritu de nuestros padres", y llamados a la renovación, los trinitarios comienzan así un Año Santo Trinitario que conmemora los 800 años de la muerte de San Juan de Mata, Fundador, (1213-2013) y los 400 años de la muerte de San Juan Bautista de la Concepción, Reformador, (1613-2013). "San Juan de Mata y san Juan Bautista de la Concepción fueron instrumentos elegidos por Dios para llevar el nombre de la Santísima Trinidad, para redimir a los cautivos cristianos y para socorrer a los que estaban rotos en el cuerpo, en la mente y en el espíritu", escribe el padre José Narlaly en su mensaje a la Familia Trinitaria con ocasión de este año jubilar trinitario. "Dios les confió esta noble misión confiriéndoles los dones de una intensa y poderosa experiencia de Dios y una profunda conversión personal", subraya el Ministro General de los Trinitarios, y enfatiza: "Ya que nos encontramos en el año de la fe y de la Nueva Evangelización, deseamos que el Espíritu Santo vuelva a encender el fuego original de nuestra vocación en el espíritu de nuestros Fundadores".

Redacción

Asociación Amigos del Santuario

Con fecha 9 de mayo de 2008 se constituyó la Asociación Amigos del Santuario Nuestra Señora Virgen de la Cabeza

En sus estatutos se marca como objeto de la Asociación:

"*Promover, colaborar, apoyar y financiar las actividades necesarias para garantizar el futuro y misión del Santuario Virgen de la Cabeza y de la Orden Trinitaria, protegiendo el Santuario, buscando caminos y moldes nuevos para mantener la significatividad del Santuario*"

Desde el principio fueron muchos los devotos de la Virgen que, haciendo suyo este objetivo quisieron hacerse "*Amigos del Santuario*" y la Asociación comenzó su andadura.

Los primeros trabajos de los *Amigos del Santuario* consistieron en colaborar estrechamente con el mismo apoyando sus iniciativas, tanto en la Nueva Hospedería como en el Centro de Acogida de Peregrinos; en dicha Hospedería se habilitó un lugar destinado a Centro Cultural y de encuentro que ha permitido, a lo largo de estos años, potenciar las actividades culturales con varias exposiciones y conferencias, pero también disponer del marco adecuado para fomentar la formación, la meditación y el encuentro con Dios de los grupos de devotos que así lo solicitan.

En otro orden de cosas, para un cristiano, la defensa de la naturaleza tiene una dimensión especial por lo que supone de reconocimiento agradecido a la labor creadora del Padre, como un ejemplo de esta faceta, actualmente, en la sala destinada a exposiciones, se puede disfrutar de una muestra fotográfica de la riqueza faunística que encierra el Parque Natural de la Sierra de Andújar.

No obstante, el mayor logro conseguido hasta ahora por los Amigos del Santuario ha sido adquirir, a través de distintas entidades, los recursos necesarios para la instalación de los ascensores que permiten a los minusválidos llegar hasta el mismo Camarín de la Virgen. Quien haya presenciado un momento de éstos, quien haya visto la cara de satisfacción de una de estas personas, comprenderá que solo por ese motivo, ya estaría justificado haber creado la Asociación.

Sin embargo, no podemos quedarnos en el Tabor, el día 15 de Diciembre a las 17 h. se llevaba a cabo una Asamblea Extraordinaria de Amigos del Santuario para la elección de nuevo Presidente, debemos plantearnos nuevos retos, nuevas metas, con este fin, el Rector de la Basílica Real Santuario Padre Domingo Conesa Fuentes, ha decidido "despertar" a los que ya son Amigos del Santuario y llamar a otros que quieran serlo, para que volvamos a leer ilusionados los fines antes dichos:

- Promover, colaborar, apoyar y financiar actividades.
- Mantener los valores más destacados del Santuario.
- Garantizar el futuro y misión del Santuario.

¿Quién puede resistirse a esta propuesta?, se trata en definitiva de un gran proyecto a través del cual, cualquier persona que quiera colaborar de forma más íntima y directa con el Real Santuario, pueda realizar dicha colaboración.

Para ser Amigo del Santuario únicamente es necesario solicitar la preinscripción mediante el formulario que encontrará en la página web: **http://www.santuariovirgencabeza.org/amigos.php** o cumplimentando los datos de la ficha que aparece en los folletos divulgativos.

¡Juntos por Ella y a su servicio!

¡Viva la Virgen de la Cabeza!

Juan Alonso Montoro Ramiro

El inconformista

Con quien hables, se queja, nadie está conforme con nada y de nada, es como si el ser humano haya perdido la capacidad de la esperanza, con todo lo que con ello con lleva.

La causa de ello, es a mi juicio, que todo lo analizamos con el prima del tener o del poder, por eso no hay institución que se salve de... "esta crítica".

Dios de hecho, no interviene en nuestra forma de opinar, obrar y esto nos lleva a un descontrol difícil de poder conjugar entre las personas.

Cuando asimismo la fe de Jesús, ¿a que nos lleva? Aun mirar las cosas de otra manera, es decir con otro prisma. Donde el primero es el Último. El que sirve es el grande. ¿A que no te crees esto? Por eso tu obrar y pensar es distinto.

Te propongo un desafío. Mira unos momentos dentro de ti, ¿Qué ves? ¿Qué hay en tu familia?, ¿Cómo actúas?

¿Perteneces a una Cofradía? ¿Conoces los estatutos? ¿Cómo se actúa?

¿Verdad que no es desde la óptica y prima de Jesús? ¿Qué nos pasa?

¿Por qué yo cristiano, no soy capaz de plasmar en mi vida la palabra y el mensaje de Jesús?

Si esto es así, que ¿esperamos? ¿Un Mesías? Un milagro de…Dios, la Virgen…. No. Tú, y Yo, son a los que nos esperan.

Entregados. Generosos y capaces de dar y DARNOS, por ellos, porque hemos sido elegidos por "ÉL", para ser la respuesta a sus peticiones.

Los cristianos, los que además nos hemos asociado perteneciendo a una hermandad, tenemos la solución. Busquen sus estatutos, léanlos, apliquémoslo y verán como todos encontraremos la respuesta y salida a nuestros problemas.

Podemos leer en el evangelio de Lucas, 12, 13-21, la realidad de las riquezas, no porque estas sean malas, sino la actitud de las que las poseen.

El pecado del rico cosechero de la parábola, no es ser rico, ni asegurarse su porvenir, sino desentenderse de Dios, a quien no agradece nada, y de los hermanos, con quien no comparte su riqueza porque acapara solamente para si.

Jesús nos plantea la actitud que hemos de tener ante los bienes materiales.

Es pobre ante Dios, el que acumula riqueza para él solo, y está cerrado a los valores del Reino, y al compartir con los demás.

Es rico el que mantiene su vida y su corazón abiertos a Dios y sabe poner al servicio de los hermanos su abundancia o su escasez.

Tal vez, esto que sabemos, que lo hemos oído muchas veces, pero que sin embargo no le hemos hecho caso, es lo que nos ha llevado a la situación actual.

Los cristianos, al dar ese paso, hemos de estar por encima de lo humano, para que nuestro ser, sentir y obrar sea la obra de Dios a través nuestro.

Siempre tenemos la oportunidad de volvernos a Dios, es decir, hacer lo que hemos prometido a Dios o a la Virgen, sea en estos días un cambio de nuestro interior para que no nos deje dormir cuando caminamos paralelos a ÉL.

Sea nuestra Cofradía, la vivencia del Espíritu, encarnada en unas líneas de estatutos, que podamos corresponder con nuestro "Saber estar". Que nuestra Madre la Virgen de la Cabeza, sea la que nos impulse a remediar los males de nuestros hermanos.

P. Domingo Conesa Fuentes, OSST
Rector del Santuario

La Virgen de la Cabeza en tierras gallegas

En A Vilavella, una pequeña aldea de la provincia gallega de Orense, existe una Imagen de la Virgen bajo la advocación "De la Cabeza", en honor a Ella se celebran fiestas el 8 de Septiembre. La Virgen se encuentra en la ermita de su mismo nombre, de estilo barroco, del siglo XVIII. Esta pequeña aldea tiene como Patrona a Nuestra Señora de la Cabeza.(información Andújar peregrina)

Álbum de fotos

Peregrinación Blanca

Celebración Cofradía de Granada

Acto de Daimiel

Celebración de El carpio

Peregrinos del Alba

Fiesta de la Aparición

Imagen de la Morenita en
la Peregrinación Blanca

Mural de Noticias

Misa Flamenca:

Un año más ha tenido lugar la Misa Flamenca que ya ha llegado a su treinta y una edición. Algo insólito en nuestros días de tanta propuesta efímera. Son treinta y un años de celebración en el Santuario de una liturgia especial, la Misa Flamenca, donde se une el cante jondo y el sacramento eucarístico. La Basílica de Sierra Morena es así pilar de un evento muy singular en toda Andalucía. La Peña Flamenca de Andújar es la promotora de esta celebración que une a a aficionados, peñas de distintos puntos de la geografía y muchos devotos de la Morenita que saben que en esta Misa Flamenca hay una vivencia especial, emotiva y conmovedora. Este año al cante estuvo la joven de Villanueva de la Reina : Mª Ámgeles Martínez, que es un a de las jóvenes figuras del cante jienense; y al toque: el presidente de la peña iliturgitana, Antonio Gómez. La misa, como siempre vibrante

vConcierto Benéfico Cofradía Matriz 75 Aniversario "Morenita y Pequeñita"

La Real e Ilustre Cofradía Matriz de la Stma. Virgen de la Cabeza de Sierra Morena, celebró el pasado 24 de noviembre, en el Teatro Principal de Andújar, un concierto conmemorativo del 75 aniversario de la Composición del "Morenita y Pequeñita". La Banda de Música "Maestro Amador" interpretó una serie de piezas de Romería y se rindió un sentido homenaje a los tres autores de la obra, D. José Mª Gallo Moya, D. Miguel Vicente Rivera y D. José Sapena. La recaudación, se destinó integramente a Caritas Interparroquial.

NOTA DE PRENSA SOBRE LA XXXI ASAMBLEA GENERAL DE HERMANDADES Y COFRADÍAS DE LA VIRGEN DE LA CABEZA

El pasado domingo 28 de octubre se celebró en las dependencias de la Basílica y Real Santuario de la Virgen de la Cabeza, la XXXI Asamblea General de Cofradías de la Virgen de la Cabeza, que anualmente se celebra el último domingo del mes de octubre.

La reunión estuvo presidida por el presidente de la Cofradía Matriz, José María González Jiménez, presidente nato en función de su cargo, correspondiendo la presidencia de honor al Rvdo. P. Domingo Conesa Fuentes, o.s.s.t, como consiliario de la cofradía matriz, párroco y rector de la basílica y santuario.

Como viene siendo habitual, además de aprobarse las cuentas correspondientes al último ejercicio, se analizaron los actos de la Romería y de la Aparición de este año, destacando las dificultades que supuso el mal tiempo en particular el domingo de Romería durante la procesión, y la regulación de las tasas municipales que el ayuntamiento de Andujar ha impuesto esta Romería, presentándose y debatiéndose diversas propuestas para el desarrollo de los actos de ambas celebraciones en el año próximo 2013.

Los asistentes participaron en la Eucaristía que, con motivo de la Peregrinación Diocesana de Jóvenes, ofició el vicario general de la diócesis de Jaén, D. José Antonio Maroto Expósito, quien estuvo presente en la Asamblea dirigiendo unas palabras a los asistentes, animándoles a seguir trabajando por la devoción a la Virgen de la Cabeza

Estreno del pasodoble "Mi Rosa de Oro" (ampliación)

En la noche del sábado 20 de Octubre se celebraba en el Teatro Principal de Andújar la Gala Homenaje a David Valiente, Benéfica para la Asociación Montilla Bono, en la cual se disfruto de baile por sevillanas, rumbas, cantes y a sones de la Asociación Musical Ntra. Sra. de la Paz de Marmolejo. Se estrenaba el pasodoble "Mi Rosa de Oro", muy aplaudido por el público iliturgitano.

MI ROSA DE ORO

Eres rosa morena
De oro tu resplandor
Esa mirada tan tierna
Me llena de tanto amor
Tú eres la flor más bella
Bañas Andújar con tu olor

Mi Virgen de la Cabeza
Te llevo en mi corazón
En mi boca una sonrisa
Y en mi voz esta canción
Tú eres la flor más bella
Bañas Andújar con tu olor

Eres Mi Rosa de oro
Dios quiso que fuera así
Aroma de primavera
Caricia a la Sierra
Cuando llega abril.

Aroma de primavera
Caricia a la Sierra
Cuando llega abril.

En el pecho te llevo
tan cerquita de mi ser
Eres mi madre del cielo
¡Ay! cuanto te quiero
me muero por ti

Eres mi madre del cielo
¡Ay! Cuanto te quiero
te quiero yo a ti.
Musica: Antonio J. Pareja Castilla
Letra: Paqui Mezquita

Bienvenida a la Ruta del Pastor de Colomera

Un gran proyecto que se ha estado gestando durante tiempo y que en estos días se ha dado a conocer a los medios de comunicación, redes sociales, webs y blogs del mundo de la cultura, tradición y devoción de nuestra tierra, teniendo como guía y destino la Santísima Virgen de la Cabeza. Numerosos pueblos se unirán por caminos que conducirán a miles de peregrinos hasta el corazón de Sierra Morena, al encuentro de la Madre Celestial, caminando sobre las huellas del pastor de Colomera Juan Alonso de Rivas.

El proyecto en el que un grupo de romeros, fieles a la Virgen de la Cabeza se encuentran inmersos comienza en el año 2009, cuando un grupo de romeros, fieles a la Virgen de la Cabeza empezaron a elaborar y trabajar en un proyecto tan hermoso como recuperar el camino que conecta Colomera con la Basílica del Real Santuario de la Virgen de la Cabeza. Dicho proyecto en noviembre de 2011, durante la XXX Asamblea Nacional de Cofradías de la Virgen de la Cabeza, se presentó y fue avalado por la mayoría de las Cofradías, situando en primera línea a pueblos como Andújar, Colomera, Martos, Alcalá la Real o Arjona, siendo estas las más antiguas de esta devoción.

Esta vía que se está recuperando es algo más que un camino; una tradición, un conjunto de sentimientos que se han transmitido a lo largo de los tiempos por las gentes de muchos municipios unidos por una devoción, a través de una historia. La leyenda de un pastor, natural de Colomera (Granada) al cual en una noche agosteña de principios del siglo XIII encontró en un tabernáculo, una imagen de la Virgen, en el corazón de Sierra Morena. Además tiene como antecedente el traslado que la imagen de la Virgen, que se venera en la Basílica del Real Santuario de la Virgen de la Cabeza, realizado en 1978 hasta la localidad granadina de Colomera, cuna del pastor, denominándose este traslado en aquel entonces como "Ruta del Pastor".

Durante los próximos meses se desgranará la tradición, la cultura, las fiestas, la gastronomía, historia, monumentos, lugares de interés y sobre todo la devoción a María que a través de la "RUTA DEL PASTOR DE COLOMERA" nos vayamos encontrando.

El trazado partirá desde Colomera hacia Alcalá la Real, Castillo de Locubín, Alcaudete, Martos, Jamilena, Torredonjimeno, Villardompardo, Escañuela, Arjona y Andújar, siguiendo desde aquí por el Camino de la Herradura hasta el Cerro de la Cabeza y postrarnos así a las plantas de la Virgen de la Cabeza, en plena Sierra Morena.

Y que mejor momento que el comienzo de este Año de la Fe, para dar a conocer de forma pública este proyecto y "ese" camino de fe que nos lleva hacia ELLA, la Virgen de la Cabeza. Este proyecto cuenta con diferentes espacios en la internet: Blog, Facebook y Twitter.

Alcalá de Henares

Besamantos Extraordinario Hermandad de Alcala de Henares

La Cofradía de la Virgen de la Cabeza de Alcalá de Henares celebró una Eucaristía presidida por el Padre D. Manuel Rodríguez Cruz, con la participación y el calor de las voces del ya habitual Coro Ajolí. Al término de la Eucaristía tuvo lugar un besamanto benéfico, en colaboración con Cáritas diocesana y el Obispado de Alcalá de Henares. Como se solicitaba, los cofrades presentaron como ofrenda Alimentos no perecederos, para colaborar y ayudar a las familias que tanto lo necesitan. Posteriormente, la Stma. Virgen de la Cabeza procesionó hasta su capilla.

Cataluña

Crónica del IV Rosario Virgen de la Cabeza en Cataluña

El pasado 27 de octubre a las 19:00h, la Cofradía Virgen de la Cabeza en Cataluña celebró su IV Santo Rosario en honor a la Morenita catalana; dicho acto fue dirigido por el consiliario Rector Mossèn Francesc Prieto y cantado por el coro "Añoranzas de mi tierra Virgen de la Cabeza" perteneciente a esta cofradía.

Este acto se lleva realizando desde hace cuatro años el último sábado de octubre coincidiendo con la misa de últimos de mes que la cofradía realiza en honor a la Virgen y siendo este mes, el mes del Rosario, que mejor ocasión de compartir oración y poder dedicarle a María Santísima nuestra más humilde plegaria. Presidiendo este acto se realiza un altar con la primera imagen adquirida por la Cofradía. Fue numerosa la asistencia de cofrades, devotos y simpatizantes de la Virgen de la Cabeza tanto en el Rosario como en la misa que se realizó después, transcurridos estos actos y después del tradicional "¡Viva la Virgen de la Cabeza…!", el camarín de la Morenita permaneció abierto para la visita y rezo de todos sus devotos.

Córdoba

Nuevo presidente en la Real Cofradía de Nuestra Señora de la Cabeza, muy Ilustre y Venerable Hermandad de Córdoba

El pasado día 13 de Octubre, se celebraron en Córdoba las elecciones a presidente/a de la Hermandad, siendo los candidatos a la Presidencia de la., Dña. Ana Coca Valenzuela y D. Manuel Luque Martínez, siendo el resultado a favor de D. Manuel Luque Martínez.

El Pasado 14 de Noviembre ha sido proclamado y confirmado por D. Demetrio Fernández Martínez, Obispo de Córdoba, como nuevo Presidente de la Cofradía de Córdoba.

A esta nueva tarea, se suma la de Vicepresidente de la Agrupación de Cofradías de Córdoba, cargo que ya ocupa desde el año pasado.

El Carpio

martes, 4 de diciembre de 2012

Proyecto de coronación de la Morenita de El Carpio

Desde hace varios años existe en la Real Hermandad de El Carpio el deseo de Coronar Canónicamente a la Virgen de la Cabeza de El Carpio, con la dignidad. Este deseo está amparado por innumerables razones históricas, religiosas, culturales y por el profundo fervor que se tiene en la localidad cordobesa y en los pueblos cercanos, a la Morenita carpeña. Como consecuencia, de todo esto, la Junta de Gobierno ha apostado con fuerza por este objetivo y así se le hizo saber al Vicario General de la Diócesis de Córdoba en representación del Sr. Obispo en la primera visita protocolaria realizada, quien dio su consentimiento y aprobación para que se empezase a elaborar el proyecto de actividades pastorales, de acción social y de cultos que debe culminar en este evento. Tras el primer paso y tras recibir por parte del Obispado de la Diócesis de Córdoba el visto bueno para comenzar con el proceso de Pro-Coronación Canónica, esta Hermandad comienza con la recogida de firmas y adhesiones de instituciones, empresas, asociaciones, etc., como primer paso para el proceso de Coronación.

Merienda solidaria

El pasado 8 de diciembre tuvo lugar en El Carpio una merienda solidaria, cuyos beneficios irán íntegramente destinados a la compra de alimentos de primera necesidad, que posteriormente serán distribuidos por el Ayuntamiento, a través de su banco de alimentos a las familias necesitadas de El Carpio. Este evento fue organizado por el Grupo Solidario El Carpio (GRUSOCA) y la Real Hermandad y Cofradía de Ntra. Sra. Virgen de la Cabeza de El Carpio y contó con una enorme acogida por parte de los convecinos.

Jornada de convivencia

El pasado domingo, 4 de Noviembre, la Hermandad de El Carpio tuvo su tradicional jornada de convivencia, teniendo como principal función la solemne misa celebrada en la Basílica del Real Santuario Virgen de la Cabeza, presidida por Rvdo. P. Domingo Conesa y en la que se contó con la asistencia del Sr. General del Ejército de Tierra, Sr. General de la Guardia Civil, Sr. Coronel el Jefe de la Guardia Civil de Córdoba, Sr. Alcalde y corporación municipal de El Carpio, las Cofradías hermanas de la Virgen de la Cabeza de Cañete de las Torres, Virgen de los Remedios de Villafranca y Misericordia de El Carpio y demás romeros.

Tras la celebración religiosa se pudo disfrutar en la casa de hermandad de un día de unión y fraternización.

Jaén

La Virgen de la Cabeza en Arcoan.

En la 3ª Edición de Arcoan (Feria de Arte Cofrade Andaluz), en la capital jiennense, se ha podido disfrutar una amplia exposición de hermandades de la provincia, de orfebres, tallistas, tiendas cofrades o talleres para modelar incensarios.

La Hermandad de Jaén tuvo su representación en un stand propio y las hermandades de la campiña, entre otras, también gozaron de protagonismo.

Diferentes agrupaciones, bandas y asociaciones musicales amenizaron toda la muestra cofrade.

La Asociación Jacobea de Jaén realizó la primera etapa del Camino del Pastor de Colomera (Camino por Jaén)

El domingo 28 de octubre, socios de la Asociación Jacobea de Jaén realizaron la primera etapa del Camino del Pastor de Colomera, el camino por Jaén. Concretamente realizaron la etapa Colomera – Montillana.

Con un frío que invitaba a todos a quedarse en casa, comenzaron la ruta desde el municipio donde nació Juan Alonso Rivas, el pastor que en 1227 descubriera la imagen de la Virgen de la Cabeza, estamos hablando de Colomera.

Desde ahí se dirigieron hacia Benalúa de las Villas, un precioso pueblo granadino donde degustaron pan bañado en aceite, con jamón y queso, donde estuvieron acompañados por el Hermano Mayor de la Cofradía de la Virgen de la Cabeza de Benalúa de las Villas. Desde ahí se dirigieron al final de la etapa, Montillana, conocida en toda Granada por sus famosas fuentes de agua. Ahí dieron finalizada la etapa, donde pudieron sellar en la Parroquia de Santa Ana.

La próxima etapa, Montillana – Carchelejo, una etapa emotiva donde pasaremos por el lugar donde salió la imagen de la Virgen de la Macarena de Sevilla.

Día de júbilo y gloria en la capital del Santo Reino, se condecoraba a la Bendita Imagen de la Santísima Virgen de la Cabeza, Patrona de Andújar y de la Diócesis de Jaén, con la Rosa de Oro. Se cumplen tres años, cuando las puertas de la Santa Iglesia Catedral de la capital jiennense se abrían de par en par ante la mirada de miles de personas que se agolpaban para ver a la proclamada Rosa de Oro, la Madre Celestial, entre lluvia de pétalos aparecía radiante. Las calles de Jaén eran un hervidero de fieles, un día histórico y un largo peregrinar de la Virgen Morena hasta llegar a su Santa Casa de Sierra Morena. Una procesión que se prolongaría toda la madrugada por los pueblos que salpicaban el camino de la Señora

Jerez de la Frontera

Semana Grande de la Fraternidad de Jerez

El pasado sábado 10 de noviembre tuvo lugar la procesión de la Virgen de la Cabeza en Jerez de la Frontera. Debido a lluvia, y tras una hora y media de recorrido, la procesión tuvo que regresar a la parroquia del Corpus Christi, en el barrio de Picadueñas, donde se sitúa la fraternidad mercedaria de la Virgen de la Cabeza. A pesar de no poder cumplir con el recorrido previsto no faltaron los momentos emotivos durante este día.

El domingo día 11 de noviembre, tuvo lugar la Función Principal, con la participación del coro de la parroquia de Picadueñas. Posteriormente, en los salones parroquiales, se celebró un año más la convivencia romera en un ambiente ameno, agradable y de arte, con el disfrutan romeros y peregrinos de diversas localidades.

Pregón Hermandad de Jerez

Pregón a la Virgen de La Cabeza pronunciado por el cofrade jerezano y Hermano del Amor, D. Míguel Ángel Jarquin Ruano y presentado por Inmaculada Cáliz. Bellos versos los que Miguel Ángel regaló a la Morenita de Picadueñas.

Málaga, Benamejí y La Carolina

Los días 10 y 11 de noviembre las Hermandades de Málaga, Benamejí y La Carolina se reunieron en la Basílica y Real Santuario de la Santísima Virgen de la Cabeza para disfrutar de unas jornadas de convivencia donde se realizaron diferentes actos.

Villanueva de la Reina

Nueva Junta de Gobierno en la Cofradía de V. de la Reina

A finales del pasado mes de Septiembre los hermanos de la Cofradía estaban llamados a elegir a la nueva junta de gobierno de la Cofradía de la Virgen de la Cabeza de Villanueva de la Reina.

Dª María Sánchez es una persona muy comprometida con la Cofradía ya desde su etapa anterior como parte de la anterior junta de gobierno, y siempre al servicio de los hermanos cofrades como ya pudimos ver en su estreno durante la VIº peregrinación al Cerro de la Cabeza que se realizó el primer fin de semana de Octubre donde estuvo en todo momento acompañando a los peregrinos.

VICEPRESIDENTA: Dª. Rocío Casado
TESORERO: D. Ildefonso Casado
VOCAL DE ANDAS: D. Manuel Casado
VOCAL DE MANIFESTACIONES PÚBLICAS: D. Diego Borrego
CAMARERA: Dª Leonor Gallego Galiano

Yo seré vuestro Dios, vosotros seréis mi pueblo

Todo cristiano lleva implícita una tarea evangélica. Desde el momento del nacimiento, es decir, desde el momento de nuestro bautismo, todos establecemos una alianza de amor con Dios Trinidad similar a la establecida en los primeros tiempos del pueblo de Israel. Por ello, estamos consagrados a una triple labor ministerial manifestada en ser y actuar como reyes, sacerdotes y profetas.

Ser rey al estilo del Evangelio implica seguir los pasos de Jesús, estar por y para el servicio del pueblo; ser sacerdote es participar de la eclesialidad espiritual orando con y para el pueblo, y por último, ser profeta implica anunciar la Buena Nueva y denunciar todas aquellas situaciones de nuestro quehacer diario que vayan en contra del mensaje de Jesús.

Una vez presentado esto, podremos comprender qué es la vocación. Ser cristianos no es un simple adjetivo calificativo que me identifique con un grupo referente, tampoco es una profesión que pueda realizar en un horario estructurado, ni mucho menos es una cualidad que use para el provecho propio. Ser cristiano es un modo de ser y estar en el mundo, por tanto, la vocación no es más que una respuesta sincera y radical a la llamada de Dios a ser sus hijos.

Dios nos llama a cada uno de nosotros por nuestro nombre, para que respondamos a esa llamada de amor, pero es responsabilidad de cada uno nosotros, de ti y de mí, el aceparla o rechazarla.

Ante todo, Dios nos ha hecho libres y jamás nos forzará a hacer algo en contra de nuestra libertad, aunque el sonido de su voz siempre seguirá resonando a media que trazamos las huellas de nuestro caminar.

¿Cómo distinguir esa llamada? La Palabra de Dios siempre es nueva, es como la lluvia que cae incesantemente y empapa la tierra, y no cesa hasta que ha dado su fruto (Isaías 55, 10-11), lo único que Dios te pide es que te detengas, que por un momento olvides todas tus preocupaciones y quehaceres diarios, y que simplemente te dejes llevar por el eco de su voz, presente en la Sagrada Escritura. Es la oración el medio o el punto central en el que sin intermediario alguno, el corazón se desnuda ante Dios, mostrándonos tal cual somos, con

nuestras fortalezas y debilidades. Sólo desde esta humildad, dejamos nuestra vida en manos de un Padre que lleno de misericordia, transforma el corazón de piedra en un corazón de carne actuando como el alfarero que con mimo moldea tu esencia, dando lugar a una criatura nueva, única e irrepetible.

Pero el camino no es fácil, la vocación es un proceso de discernimiento que finaliza el día en que recibimos el abrazo del Padre, el amor del Hijo, y el aliento del Espíritu Santo; participando de la comunión plena con Dios Trinidad. En este camino nos encontraremos con barreras espirituales, materiales y personales que pondrán en duda cada uno de nuestros pasos. Habrá veces que, sin darnos cuenta nos encontremos fuera de la ruta, otras en las que nos sintamos solos y desorientados y otras en las que la carga será demasiado pesada, pero no más de lo que podemos llevar. Pero todo esto es natural en un camino de desprendimiento y liberación cuya meta es aquel que "habiendo amado, amó hasta el extremo" (Juan 13, 1)

Mientras tanto, en este tránsito terrenal plantéate estas preguntas: ¿Quién orienta mi vida? ¿Cuáles son mis prioridades? ¿Hacia qué están enfocadas? ¿Quiero amar a Dios?

Llévalas a la oración y que Jesús sea tu respuesta.

Jacobo Arias y Fernando Moreno
Novicios trinitarios

CARTA A NUESTRA SEÑORA DE LA CABEZA

¿AÑO NUEVO, VIDA NUEVA?

Ya sé, amada Madre, que Tú te ríes de esa filosofía vulgar que pone motes a las cosas para vulgarizarlas con metáforas y otras menudencias sonoras para engañar a los indoctos. Así, se dice que salimos del año viejo y entramos en el año nuevo para empezar vida nueva. *Año nuevo, vida nueva*… Te ríes Tú de esto y me río yo. Los años, por ejemplo, no son viejos ni nuevos, como los trajes que vestimos. Es el tiempo el que desfila ante nosotros, dejándonos huellas de su paso: arrugas en la frente, blancura en el cabello; desilusiones en el corazón y cansancio en el alma.

Nada es nuevo ni viejo. Todo sigue igual. La medida de los años es un artificio convencional que figura en el almanaque. Cada hoja es un día. Es un suspiro que se pierde en el vacío, una hoja seca que se desprende del árbol del corazón.

¿Cómo se medía la vida humana antes de Jesucristo? Se vivía y se moría. Eso era todo. Lo de ayer se repite hoy y lo de hoy se repetirá mañana. La mudanza consiste en ligeros matices. Lo sustancial pervive. El Tiempo es, simbólicamente, un viejo barbudo de luengos y albos cabellos, la sonrisa siempre burlona, la balanza con que mide severamente nuestra conducta, en una mano y en la otra el fatídico reloj de arena, recordándonos la fugacidad de la vida y que estamos sujetos a vigilancia cuidadosa mientras los granos van cayendo lentamente, hasta que cae el último, símbolo del fin de nuestra vida.

Podría tener exactitud el conocido y bien manoseado tópico de *"Año nuevo, Vida nueva"*, si la honestidad rechazara la impureza; si la fidelidad no se quebrantara por la traición; si la fe no experimentara el gusanillo de la incredulidad; si la semilla del

bien no diera la cosecha del mal; si la amistad no se empañara con la incorrección; si la verdad no se cambiara con la mentira; si la gratitud no fuese vencida por el olvido; si la fraternidad no se convirtiera en odio; si la generosidad no fuese disminuida por el egoísmo; si al corazón y al espíritu no llegaran las impurezas del deseo; si la nobleza y la educación fueran correspondidas debidamente; si la paz no se alterara por el huracán de las pasiones; si la omnipotencia divina no fuese discutida por la vanidad y el orgullo humanos… Pero si el contraste continúa y "el demonio pinchapapas" sigue tan trapisondista y pernicioso como siempre y los hombres siguen matándose como si fuesen hormigas, no habrá vida nueva por mucho que se filosofe y se especule con esa engañosa metáfora…

¿Verdad, Virgen mía, que tendríamos *vida nueva* si lo morboso e inhumano acabasen de una vez? Entonces, nuestro espíritu se vestiría de gala como para las más vistosas solemnidades.

Yo entraré (D. M.) en el año 2013, que llaman *nuevo*, tan esperanzado como en el anterior en el seno familiar (no exento de amarguras), aunque en el fondo de mi ser existe el mismo vacío y la misma soledad, sumando desengaños y mentiras, en el entorno que ha rodeado mis últimos "años nuevos" en ámbitos de amistad, profesión, peña, y cofradía…, acaso anulándome a mí mismo, anonadado por los que dudan de mi servicio, mi sencillez, mi honradez y mi nobleza. No me asustan el peso de mis años ni mi deterioro físico, en tanto yo tenga firme la fe y el amor; la alegría y ternura de mi corazón y la serenidad y bienestar de mi alma. ¿No es esto lo que Tú quisieras de todos, Morenita? Y como creo que escucharás estas consideraciones mías con amorosa complacencia, cierro esta carta, que no la quisiera triste, sino canto jubiloso de alabanza a Ti y a ese Niño, tu Divino Hijo, que ha de presidir nuestros días durante 2013. ¡Feliz Año **para todos!**

Francisco Fuentes Ch.
Consejo Pastoral del Santuario

Un beso

Vivía en cierto convento trinitario un piadoso monje. Era especialmente devoto de nuestra Señora, la Virgen de la Cabeza, a la que profesaba un amor muy por encima del amor a cualquier cosa o persona de este mundo. Para él no existía nada comparable a la Virgen, fuera de Dios.

Como era el sacristán de su convento, aprovechaba este oficio para quedarse rezagado en el Camarín de la Señora cuando sus hermanos se retiraban para descansar. Así podría pasar las largas vigilias nocturnas haciendo oración delante del trono de la Virgen, abriéndole su corazón, en el que guardaba un secreto deseo: Ver, siquiera una vez, el rostro de su dulce Dueña, la Virgen María.

Sucedió una de estas noches, en que con mayor fervor que de costumbre se entregaba a la práctica de sus devociones ante el trono de la Virgen, que se quedó dormido. Tuvo entonces una visión consoladora. Se le acercó la Virgen, en forma fácilmente reconocible. Llevaba en la mano un gran libro escrito con letras de oro, en una de cuyas páginas leyó su nombre.

El devoto fraile sacristán quedó desconcertado, casi aturdido por aquella visión. Le deslumbraba la belleza extraordinaria de la Virgen, morena y hermosa. Cuando el desconcierto de la primera impresión le permitió formular algunas palabras, estas fueron las primeras que salieron de su boca, con la voz aún entrecortada por la emoción: Oh, bendita Madre, ¡qué gusto sentiría yo si pudiera besar vuestros pies!

Y casi sin querer dar crédito a sus oídos, escuchó de inmediato esta respuesta de la Virgen:

¡No, hijo mío! Esa boca que tantas veces y con tanto amor ha pronunciado *mi nombre y ha cantado mis alabanzas no puede besar mis pies. Quiero que te subas al altar del Camarín, levantes tus brazos y me des con ellos un abrazo muy fuerte, al mismo tiempo que me das un beso en la cara.*

El devoto siervo de María no demoró mucho tiempo su respuesta; en esta ocasión no se sirvió de las palabras: se puso en pie en el altar, alzó las manos, abrazó emocionado a nuestra Señora y estampó un beso lleno de amor en la mejilla de la Virgen.

Cuando despertó, la noche cerrada le parecía claro día. Aunque todo había sucedido en sueños, se consideraba el hombre más feliz del mundo porque había visto cumplido su mayor deseo. Y este gozoso recuerdo le acompañó durante toda su vida.

Plantó una semilla y la semilla creció

Quién nos iba a decir que la primera vez que fuimos mi familia a la Romería de la Virgen de la Cabeza nuestras vidas iban a dar un giro de 180º, mi familia era y es una familia modesta y religiosa, original de Jódar, mis padres Mateo e Isabel, fruto de su matrimonio nacimos cinco hijas Maria, Juana Isabel, Gracia, Angelines y yo, Antonia Mª.

Todo comenzó una tarde del mes de abril, sobre los años 70, en mis recuerdos se encuentra el instante en el que mi padre llegó una tarde a casa y nos anuncio que el próximo fin de semana iríamos toda mi familia a la Romería de la Virgen de la Cabeza, y así sucedió. Al siguiente domingo todos nos plantamos a los pies de la Morenita, nuestros corazones se enamoraron de la cara de Nuestra Señora, se impregnaron de los aromas de su sierra, se asombraron de las gentes que como nosotros peregrinaban hasta lo más alto de su sierra para glorificarla con clamor, entusiasmo y amor a nuestra Madre al verla pasear por su Sierra.

Con el paso de los años nuestro fervor y amor a la Virgen de la Cabeza fue aumentando, todo el año soñábamos con ir a verla y con muchísima ilusión, compromiso y empeño, emprendimos un largo camino y con el apoyo de nuestro pueblo nos establecimos como Pro-Hermandad de la Virgen de la Cabeza. Con el transcurso de los años nuestra cofradía fue reconocida canónicamente como tal el 26 de enero del 2006 por nuestro obispo Mons. Ramón del Hoyo López, a partir de ese momento nuestra Cofradía se ha ido acrecentando con el único afán de divulgar a los cuatro vientos la fé y el amor a nuestra Madre la Virgen de la Cabeza y a su Divino Hijo.

He creído pertinente hacer una breve introducción de esta pequeña historia, pero inmensa para toda mi familia, pues, como no, ahora pienso y percibo porqué la Virgen de la Cabeza quiso que mi padre nos llevase a su Romería, la Virgen nos tenía asignada una misión muy importante, nos quería a nosotros para que divulgáramos su devoción allá por donde nuestras vidas caminen.

Han pasado muchos años desde aquella primera vez que partimos a tu sierra para verte Señora, ahora mi familia ha cambiado pero no en lo espiritual sino corporalmente y además ha aumentado: mi madre, sus cinco hijas, cinco yernos y ocho nietos; mi padre sin embargo se ha quedado en el camino de esta vida, pero sabemos que él será recompensado, que tú Madre Divina, no lo vas a abandonar, como él no te abandono jamás, él plantó una semilla y cuando esa semilla creció y comenzó a dar frutos sin pedir nada a cambio se fue una mañana de verano, en silencio, sin hacer ruido, con tu medalla puesta y reteniendo fuerte en su mano tu imagen plasmada en una estampa y se quedó para siempre en nuestros corazones y en lo alto de tu sierra, a la vera tuya, esperando a su familia y a su cofradía por primavera para aclamarte Señora y decirte que eres la más grande, nuestra Reina no sólo de Sierra Morena ,sino de Cielos y Tierra.

A ti papá, héroe de nuestra infancia, guerrero solitario de tus dolores, hombre humano paciente, noble y justo, ahora solo nos queda tu recuerdo, tu alegría fue nuestra alegría, que no se pueden comparar con un agradecimiento ni una despedida sino con un mensaje hermoso de tu presencia.

Gracias donde estés gracias, por tu amor gracias por lo que nos diste y a veces no supimos valorar; te queremos donde estés…para ti papá este pequeño homenaje de tus hijas y esposa porque siempre estarás en nuestros corazones.

Si este mensaje llega hasta el cielo que sea con un beso y un abrazo para ti todo nuestro amor por siempre querido Papá.

Antonia Mª Pastrana Cueva

HACIENDO EL CAMINO

Caminos y veredas para ir andando recitando versos que salen del alma para la Morenita

Camino viejo de Andújar al Santuario:

Tengo que subir al cielo con el pensamiento y hablar con la Virgen Morenita. ¿Qué tengo que hacer para estar contigo en el cielo? Que no te pase como a mi hijo. Lo azotaron, que es sufrimiento; La espina, dolor y en la cruz le esperaba la muerte. Esa muerte dulce que no se siente, que es para siempre.

Empezamos el camino del alba con olor a hierba recién mojada y el aroma de la jara, el tomillo y el romero. Peregrinos, empezamos la ruta: ¿Quién no reza por el camino un Padre Nuestro y una salve a la Virgen? Algunos hacen promesas a la morenita meditando y otros hasta piden limosna en la puerta de su ermita para los que tienen hambre y no puedan comer. Esos son los peregrinos de verdad, que miran a su Virgen y no hablan, pero rezan viendo a la Virgen como se le caen las lágrimas. Esas si son agua bendita, la que le cae por sus mejillas a la Morenita.

¡Ay Virgen santa y bella! Que detrás del balcón del cielo se asoma una estrella a verte y llora porque tiene celos de ti, María.

¡Mira si eres bonita que de rosas y azucenas el santuario sembraría!

Seguimos por la sierra, no se ve nada. Lo único luz de cielo, los reflejos de las estrellas. ¡Y para luz la que nos da la Virgen Morenita!

Allí en lo más alto del cerro se va divisando el rosario de la vida y de la esperanza, donde van meditando los penitentes con su luz en la cabeza que suben y bajan moviéndose como farolillos de verbena cuando los mueve el viento.

¡Suena la campana!; ¡Suena la campana de San Ginés! al llegar el primer peregrino. ¡ Mirad como viene que no se puede tener en pie! ¿Será de hambre o de sed?. No se ve, es de noche. Puede ser un hombre o una mujer. Todos hacemos el camino. Son dos jóvenes que se enamoraron en la ermita y hoy quieren que los case el santo Ginés. De padrinos, la "madrugá" y el lucero del alba y de testigos, sus compañeros y la Morenita que desde el cielo los está mirando.

¡Virgen Morenita! Déjanos vivir mientras seamos útiles para ti y para los que están hartos de tanto sufrir y algunos quieren morir para ser felices si tu hijo lo quiere así.

Morenita, cuando no podamos hacer el camino física ni mentalmente, déjanos dormir para siempre.

Un penitente lloraba porque andar no podía y entre lágrimas decía:

-¡Por Dios! ¡Llevarme con la Morenita!, que ya me estará buscando con el lucero del alba.

¡Golondrina, golondrina!. Tú que vuelas por la sierra, dile a mis compañeros que los espero a los pies de la Virgen.

Salimos de la ermita ya recuperados de la cuesta de los Cerrillos y del Reventón con churros y chocolate.

Seguimos el camino con algunas pendientes con mucha inclinación que cuando llueve no hace falta andar, nos lleva el agua por nuestro camino.

LLegamos al mirador donde se ven las maravillas de la sierra y el santuario donde está la Virgen de la Cabeza, la que nos da vida y fuerza para seguir haciendo la ruta.

Pasamos por el arroyo de El Gallo. El agua no canta porque está dormida, pero sí habla cuando cae a la fuente del madroño para bautizar.

¡Qué buen regalo es hacer el camino, beber agua de la fuente y ser bautizado; y contárselo a la Virgen que está en su ermita!

Ya estamos en el lugar nuevo. ¡Vaya nombre bonito! Se lo puso la Virgen de la Cabeza, morena de cara y para guapa la Morenita. A su vera, el río Jándula para el que se quiera bautizar.

Mucha fama y mucha historia gracias a la Morenita por ser la romería más antigua de España.

Última parada: el puente para coger fuerzas hasta el final. Con dulces, bocadillos y una copa de aguardiente para entrar en calor.

Seguimos hasta lo más penoso del cerro: la cuesta de los Caracolillos. Es un laberinto de zigzag a derechas y a izquierdas, que es el sufrimiento más grande que hay hasta coronar lo más alto de la cuesta. Ya no son caracolillos, sino caracolas de lo pesada que es. Pero merece la pena subirla.

Si bonitos son los paisajes del mirador, más bonitos son los de los caracolillos por su altura y su belleza y estás más cerca de la Virgen de la Cabeza para cumplir tus penitencias.

Ya estamos en la corona del Cerro de Cabezo, que da aire puro y oxígeno para los pulmones y para el corazón que trabaje a su ritmo.

Hemos llegado hasta el recinto del Santuario donde están las casas de las hermandades y algunas personas que están todo el año con la Morenita para hacerle compañía.

Último tramo: La cuesta de la Virgen que es el calvario de los penitentes. Unos la suben de rodillas, rezando descalzos y otros con sus hijos en brazos. Todos venimos a pedirle algo y algunos hasta milagros.

Palabra de los peregrinos que han hecho el camino:

- Virgen de la Cabeza, ¿es verdad que anoche te vieron por el recinto del santuario? Ibas enlutada y te preguntaron que quién se te había muerto. - Mi hijo. Que hasta su Padre del cielo bajó para alumbrar.

Dos nietos nos ha dado la vida. Son mellizos, los dos quieren hacer el camino algún día con el pastorcillo de la Colomera. Ayer el mayor de mis nietos me dijo: ¿Es verdad que nos bautizaron en el santuario y nos echó el agua bendita la Morenita? - Si, es verdad, luceritos del alba.

¡Qué bonito y que alegría tan grande sería hacer vuestra Primera Comunión y que os vea la Morenita!

¿Merece la pena seguir escribiendo?

Diego Barranco Rincón

Elecciones en la cofradía

de Nuestra Señora de la Cabeza de Higuera de Calatrava

La Cofradía de Nuestra Señora de la Cabeza de Higuera de Calatrava ha finalizado el proceso electoral celebrado, con fecha 9 de septiembre de 2012, para la renovación de la Presidencia de la misma así como de la Junta Directiva.

A la convocatoria ha concurrido una candidatura única que ha merecido la confianza y el voto de los Hermanos Cofrades, siendo ratificada por el Sr Obispo de Jaén D. Ramón del Hoyo López. El pasado domingo, día 18 de noviembre de 2012, coincidiendo con la fiesta de Conmemoración de la Refundación de la Cofradía, juraron su cargo la nueva Presidenta, María Soledad Castillo Ramírez; Vicepresidente, Sebastián Rueda Mesa y Administrador D. Manuel Ortega Ocaña, en la Parroquia de la Purísima Concepción de Higuera de Calatrava, en presencia del Párroco D. Juan Angel Delgado, de la Junta Directiva cesante, con Patricia Mérida Olmedo, la anterior Presidenta y artífice de la nueva Cofradía, y todos los Hermanos que asistieron a la fiesta; bajo la mirada celestial de Nuestra Madre la Virgen de la Cabeza.

En los próximos días se procederá a la constitución de la nueva Junta Directiva.

El resurgir de una Hermandad

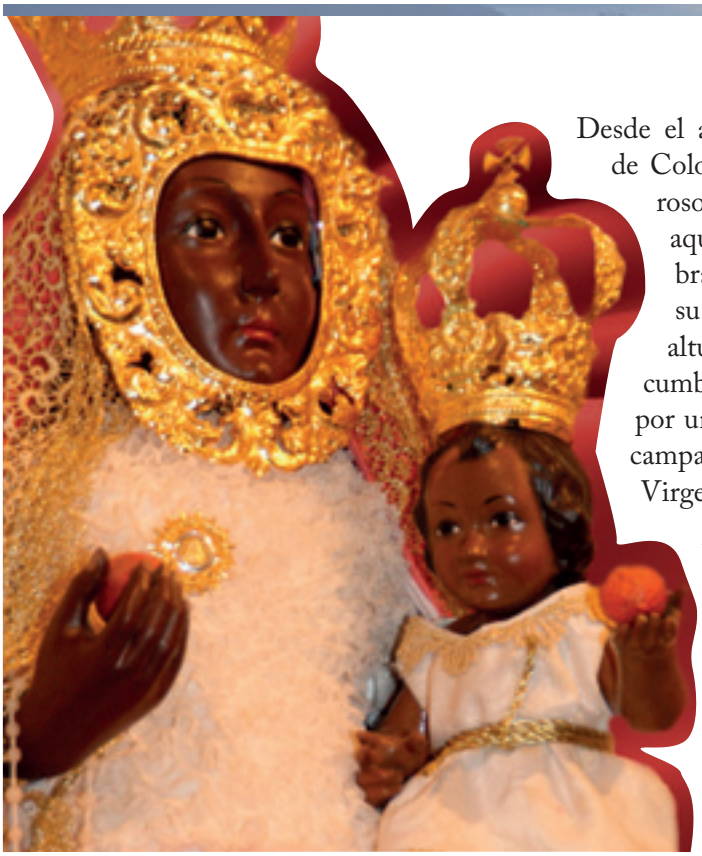

Desde el año 1227, cuando aquel hombre de Colomera, cristiano, sencillo y fervoroso; quizás algo entrado en años, y aquejado de una paralización del brazo izquierdo: que apacentaba su ganado de cabras y ovejas en las alturas de Sierra Morena, junto a la cumbre del Cabezo, encontrara, guiado por unas luminarias y el tañido de una campana, una imagen pequeña de una Virgen Morena en el hueco formado por dos enormes bloques de piedra, la fama de milagrosa de esa Virgen, y la devoción hacia ella se ha extendido por numerosas ciudades y localidades de nuestro país.

Imagen de Ntra. Sra. de la Cabeza de Palma del Río

Siete siglos después, a principios de la década de los cincuenta, de la mano de dos hombres naturales de la provincia de Granada, llegaría la Santísima Virgen de la Cabeza hasta una localidad de la provincia de Córdoba, en el Valle del Guadalquivir, hasta Palma del Río.

Estos hombres, don José Canovacas, y don Juan de Dios Romero, extenderían la fe y la devoción por esta advocación por este pueblo. Un pueblo de tradición mariana por lo que le resultaría muy fácil aprender a querer a esta Virgen.

De este modo, en el año 1952, siendo su presidente fundador D. José Canovacas, se fundaría la Hermandad de la Virgen de la Cabeza de Palma del Río, que en 1954 adquiriría una imagen de la Santísima Virgen para venerarla en dicho pueblo.

A partir de este momento, la hermandad rendiría cultos a su titular, función principal, procesión de la Bendita Imagen por las calles de Palma, y por supuesto, asistir y participar cada último domingo de Abril en la Romería de la Santísima Virgen en su Real Santuario en el Cerro del Cabezo, en Andujar.

Esto sucedería así hasta finales de los años 70, cuando la hermandad, por razones que hoy día nos son ajenas, decayó, dejando de organizar estos cultos, y dejando de asistir a la Romería. Pero lo único que no decaería sería el amor y la devoción por la Virgen.

Ha sido así hasta el año 2006, cuando un grupo de devotos decidimos rescatar a aquella pequeña imagen que había olvidada, casi abandonada, en una capilla de nuestra Parroquia, y devolverle el lugar que se merecía, y que algún día había tenido en nuestro pueblo.

Convirtiéndonos a partir de ese momento en grupo parroquial, comenzamos un largo y duro camino, investigaciones en el obispado, en el santuario, en nuestra parroquia, o con los vecinos de nuestra localidad, testimonio vivo de la existencia de la antigua hermandad; peregrinando hasta el Santuario de la Santísima Virgen en Andujar,…, hasta que, por fin, el 29 de Enero de 2010, se celebraron elecciones para elegir a la Junta de Gobierno Fundacional de la nueva Hermandad.

Capilla de la Santísima Virgen de la Cabeza, Parroquia de Ntra. Sra. de la Asunción de Palma del Río, sede canónica de la Hermandad

Algunos meses más tarde, el día 13 de Mayo de 2010, el Obispo de la Diócesis de Córdoba, D. Demetrio Fernández, firmaría el Decreto mediante el cual erigía y aprobaba los Estatutos de la Hermandad de Nstra. Sra. de la Cabeza de Palma del Río.

La obtención de tan deseado documento, no significaba el fin del trabajo; todo lo contrario, comenzaba la auténtica andadura de nuestra Hermandad, con muchas dificultades, pero también mucha ilusión, muchas ganas de trabajar, y sobre todo mucha devoción, y mucha fe en la intersección de nuestra titular que haría posible todos nuestros proyectos.

Aquel mismo año, la Hermandad volvería a presentarse ante la Virgen de la Cabeza, por primera vez después de tantos años, en la Festividad de la Aparición.

El siguiente paso era convertir, nuevamente, a nuestra Hermandad en Hermandad Filial, solicitud que se presentaría ante la Hermandad Matriz, siendo aprobada sin ninguna objeción.

Del mismo modo, cumpliríamos el último requisito para poder acompañar a nuestra Madre en su día más grande, la Hermandad debía ser amadrinada por otra Filial, con cierto reconocimiento y antigüedad; y el día 30 de Enero de 2011, en la Parroquia de Nstra. Sra. de la Asunción, de nuestra localidad, sede canónica de la Hermandad, con el Presidente de la Hermandad Matriz de Andujar, D. José María González Jiménez, como testigo, sería amadrinada, de mano de su Hermano Mayor, D. Juan Herrera García, por la Real Cofradía Sevillana de Nstra. Sra. de la Cabeza, quien ha sido un importante apoyo para nuestra Hermandad desde aquel momento.

Habiendo cumplido todos los preceptos, el último Domingo de Abril de 2011, la Hermandad de Nstra. Sra. de la Cabeza de Palma del Río, volvería a procesionar por el Cerro del Cabezo, acompañando a su Santísima Madre.

A partir de aquí, la Hermandad se encarga de organizar cultos en honor de nuestra titular, cada año, Función Principal, Salida para el rezo del Santo Rosario por las calles de la feligresía, Misa de Réquiem por los difuntos de la Hermandad,…, y por supuesto las peregrinaciones a la Real Basílica y Santuario de Andujar para asistir a la Romería, Fiestas de la Aparición, y para celebrar nuestra misa de Hermandad.

Además de todo esto, realizado como Hermandad Filial de Nstra. Sra. de la Cabeza, en nuestro pueblo la Hermandad, y sobre todo, nuestra titular, la Santísima Virgen de la Cabeza, han recuperado el lugar que se merecía, junto a los titulares del resto de hermandades, participando en todos los actos cofrades que se organizan, y siendo miembro activo de la Agrupación de Hermandades y Cofradías.

En estos momentos, nuestro mayor anhelo es volver a ver a nuestra Sagrada Imagen procesionar por las calles de nuestro pueblo como lo haría hace años.

Con esta ilusión, y confiados en poder conseguirlo con su ayuda, seguiremos trabajando y fomentando la fe y devoción por Ella, por nuestra Madre, la Virgen de la Cabeza.

María Victoria Bejarano Muñoz
Hermana Mayor Hdad. de Ntra. Sra. de la Cabeza de Palma del Río

Sede Social de la Cofradía de Huelva

La Cofradía de Huelva ha inaugurado una Sede Social, junto a la Parroquia de Santiago Apóstol, su Sede Canónica, en Calle Fermín Requena 1 Local derecho (Molino de la Vega).

En él se ha instalado un oratorio donde visitar la Imagen que porta nuestro Estandarte, única imagen de la Santísima Virgen de la Cabeza, de que disponemos en Huelva.

El resto del local se utiliza como salón de reuniones y convivencias de los hermanos, así como oficina de la Cofradía.

Por ahora lo mantenemos abierto los fines de semana, en horarios coincidentes con las Misas de nuestra Parroquia de Sábado y Domingo y también los Viernes noche, para ensayos un coro de villancicos que estamos preparando.

Desde esta página invitamos a todos los jienenses residentes en Huelva a unirse a nuestra Cofradía.

Carta de un andero que quiere mirar siempre a Ella

Bienaventurados todos aquéllos que tengáis en Ella puesto vuestro día a día y devenir cotidiano, y más en tiempos difíciles en donde el soporte espiritual juega en muchos casos un gran papel, manteniendo por encima de las dificultades, la dignidad y la fe en salir hacia delante, de las personas en estos tiempos de crisis.

Para mí, escribir en éste boletín supone todo un reto, a la vez que una responsabilidad a la hora de no andarme con ambigüedades y hacer llegar mi particular forma de ver y sentir ésta devoción querida por todos, a vosotros lectores pertenecientes de una u otra forma a ésta gran familia cristiana y mariana auspiciada bajo el amparo del manto protector de nuestra Sra., por ello….comienzo dando las gracias a D. Alfredo Ybarra por haberme dado la oportunidad de acercarme a todos vosotros, a través de éstas páginas.

Como muchos sabéis, mi nombre es Pablo Mondéjar, desde 2010 tengo la honda satisfacción de ser presidente de la Asociación Mariana de Anderos de la Santísima Virgen de la Cabeza de Sierra Morena, cargo por el que fui confiado por una mayoría de compañeros tomando el relevo de aquélla primera directiva fundacio-

nal de la Asociación, a la cual yo pertenecí también, y que se ocupó, con sus virtudes y defectos los mismos y al igual que ésta, de tratar humildemente de dar sitio en ésta gran familia mariana, a un colectivo tan anónimo y diseminado a la vez como es el de los Anderos de la Virgen.

No me hayo en la potestad de tratar de explicaros, que es ser Andero de la Virgen, no me siento quien sinceramente, tan solo y de alguna manera os quiero tratar de describir mi experiencia o mejor dicho lo que palpo y veo año tras año, la cual os puedo asegurar, que es lo más bonito que en mis treinta y dos años de vida he experimentado en mi ser.

Llevarla en procesión es un culmen, un todo, una meta…… pero el antes, la víspera…..¡¡que podría yo decir de la víspera!!, cuando un puñado de hombres y mujeres venidos desde los puntos más insospechados de nuestra geografía nos damos cita en el Cerro de la Cabeza desde la tarde del Sábado de Romería, entre abrazos, lágrimas, deseos y promesas a Ella, anhelos todos que vienen a reposar calmadamente a los pies de su divino hijo, esperando todos…..una respuesta, que llega en forma de AMOR, cuando aquélla divina efigie de tez morena se posa sobre nuestros hombros, y salimos orgullosos paseándola entre sus fieles.

El Andero por naturaleza es apasionado y anárquico, se mueve a través de los impulsos de su corazón y de la propia fuerza y tesón que irradia en esos momentos, de ese digámoslo así, "sentirse parte de Ella" hasta tal punto que muchas veces el ser "sus pies y sus manos" se confunde con algo negativo como es la "posesión" de la cual nadie en absoluto, ni tan siquiera y con todo el respeto aquéllos que hoy la custodian, estamos en disposición de alegar, y más cuando todos somos hijos de Ella, a la vez que RESPONSABLES de darle culto y devoción a través de nuestras respectivas cofradías, empezando por la Matriz de Andújar, a la que yo me honro en pertenecer..

Por eso desde aquí, pido comprensión para nosotros, los Anderos, si quizá y bien es cierto, a veces en momentos tan cumbres como es la sagrada Eucaristía, estamos "a cualquier cosa" menos a lo que debemos de estar, que es respetando el acto principal de nuestra fiesta mayor.

En éstos últimos años, la organización ha estimado a bien que la Sagrada Imagen de Ntra. Sra. presida la Eucaristía principal tanto de la Romería como de la Aparición, momento éste que estéticamente puede quedar hermoso y vistoso, no lo niego, pero que hace también que se rompa una estética procesional, que llevaba puesta e impuesta con el paso de los años, desde siempre, acertada a mi juicio pues la Sagrada Eucaristía tenía su protagonismo propio, con las hermandades y con la Virgen también pues se hacía en honor a Ella, que después en olor de multitudes salía como siempre fue, por el bendito cancel de su Santuario sobre nuestros hombros, de Anderos hoy de cualquier condición que es para mí lo más hermoso y sincero ante Ella, y en su día de fervorosos cofrades que hermandad tras hermandad, tenían el privilegio de portar a la Reina de los Cielos, pasando también por aquellos desaparecidos hoy, "Caballeros Servidores" en pleno siglo XX de los que tantas y buenas cosas se podrían escribir.

La misa principal en la actualidad pierde sentido cuando el gentío concentrado está a mi juicio distraído, empezando por una errónea ubicación del acto, y con el añadido, lo constato todos

los años, de estar un establecimiento como la propia hospedería abierta durante la misa, con el consiguiente flujo de personas entrando y saliendo de la misma.

La expectación y el respeto se pierde pues la imagen de la Virgen ya está en la calle, e incluso nosotros después de una salida tensa, como suele ser costumbre tampoco estamos como debemos de estar, y eso es una amarga realidad para el que os escribe que lo ve y vive in situ, estando más concentrados en limar posibles asperezas entre nosotros mismos, que respetar tanto al Oficiante que es nuestro Sr. Obispo junto a los demás sacerdotes acompañantes, como a las más de sesenta cofradías que hasta allí se dan cita para honrarla y venerarla las cuales y lo digo de corazón, merecen TODO NUESTRO RESPETO Y DIGNIDAD, por eso también es hora de hacer un ejercicio de autocrítica, y pedir las más sentidas y sinceras disculpas a unos y a otras, por nuestra parte ante ciertos despropósitos.

Pienso, que desde el diálogo y el entendimiento se debe de buscar una solución, que a mi juicio pasa por volver al anterior estado de cosas hasta 2010 y el mismo organigrama procesional que hasta entonces se había dado, pero eso claro está lo dejo mejor a la organización tanto de la Real e Ilustre Cofradía Matriz de la Virgen de la Cabeza de Andújar, a la que nos debemos todos absolutamente a pesar de nuestras puntuales discrepancias, así como al Real Santuario, Basílica de Ntra. Sra. de la Cabeza regida y custodiada a día de hoy, por la Orden Trinitaria.

Creo que mirándonos todos al espejo, y viendo mejor de que adolecemos más que de que podemos enorgullecernos podremos encontrarnos por la misma senda, borrando del mapa de nuestra memoria, miserias y discrepancias entre unos y otros que más que engrandecer, enturbian el ambiente, sabiendo ceder no ante una autoridad, sino ante una institución que arrastra a una gran masa social en Andújar y fuera de ella, y que lleva más de siete siglos dando culto a su excelsa Titular, la Real Cofradía Matriz de Andújar, la cual también debe de ejercer de MADRE, que no de JEFA, junto y de la mano con la Orden de la Santísima Trinidad a la que le pido, a través de la persona del actual Rector, que sea comprensiva con el sentir que el pueblo de Andújar tiene para con su Madre y Patrona, y entre todos, con mano izquierda nos dejemos de buscar posibles y desvirtuadas soluciones con viejos fantasmas del pasado, y trabajemos…… con lo que hoy está como Junta de Gobierno, sea de éste u otro colectivo…….sé que quien me tiene que entender, lo hará, porque esto que digo lo hago por el bien de todos, incluido el de nuestra más sentida y ancestral devoción en su futuro más inmediato.

Como veis, no ha sido una carta o articulo típico de cómo siente un Andero al procesionar con su Virgen, es más bien un mensaje de critica constructiva, autocrítica incluso por nuestros comportamientos, y una clara exposición de motivos que deben de hacernos reflexionar a todos absolutamente si queremos dar la dignidad que merece por su rango, a nuestro Santuario.

Que así sea, y que entre todos…….así lo hagamos.

Un fuerte abrazo a todos

Pablo Mondéjar
Pte. Asoc. Mariana de Anderos

Fallecimiento del P. Emilio Carreto Nicolás

El pasado 6 de diciembre, durante las horas de la mañana, falleció nuestro hermano Emilio Carreto Nicolás en la casa de Valdepeñas.

El P. Emilio nació en Vitigudino (Salamanca) en 1947 y comenzó el noviciado en Antequera en 1962, a la edad de 15 años. La Profesión Solemne la emitiría en Granada en 1970 para ser posteriormente ordenado sacerdote en Madrid en 1973. Prácticamente toda su vida profesa la dedicó a la enseñanza en los colegios trinitarios.

Se ha ido después de una lucha difícil y dura con la enfermedad. Prácticamente todos los religiosos trintiarios de nuestra Provincia Trinitaria,con representación de profesores de todos nuestros colegios, hemos compartido con sus familiares el dolor y la Esperanza de la Resurreción, junto al recuerdo imborrable de nuestro querido padre Emilio. El P Provincial pronunció un hermoso sermón ante una iglesia repleta de fieles y amigos.

Recordamos sus años de estancia y trabajo en Andújar, su socarronería bonachona... muchos momentos compartidos tanto en Andújar, como en otras partes de encuentro.. Su siempre servicio al Santuario, en la venta , allí en la parte más dura e incluso inhóspita de las cocheras bajo el aljibe, nos dan un rápido perfil de su humilde personalidad, lo que siempre hace grande al alma.

Vaya nuestra oración por él.

Que descanse en paz.

Jornada de reforestación en el entorno del Santuario

El pasado 1 de diciembre tuvo lugar una jornada de reforestación en el Paraje del Santuario Virgen de la Cabeza, en el Parque Natural de Sierra Andújar. Dicha actividad estuvo organizada por el Parque Natural de Sierra de Andújar y la Junta Rectora del Parque, además de contar con la colaboración de los Clubes Deportivos Pesca Sevillana Jaén y Don Barbo, la Asociación Medioambiental Andaluza Carpfishing (AMAC), y la Asociación Ameco de Andújar. Se contó también con la participación de la Escuela Provincial de Pesca Deportiva de la Federación.

Las plantas que se utilizaron para la reforestación son unas 54 macetas de más de una savia. Entre las especies que se plantaron destacamos Quercus ilex, Quercus suber, Olea Europaea, Púnica Granatun, Laurus Nobilis, Pinus Pinea, Celtis Australis, Arbutus Unedo y Nerium Oleander. En dicha actividad no sólo se realizó la reforestación sino que también se efectuó una limpieza de la zona.

Anteriormente a esta actividad, los días 17 y 18 de noviembre se celebraron las IV Jornadas de Limpieza de Orillas del Pantano del Encinarejo, Convivencia y Pesca organizada por diferentes clubes de pescadores y con la colaboración del Parque Natural de Sierra de Andújar. Se recogió todo tipo de basuras, incluidos neumáticos de coche.

El padre Domingo Conesa agradeció a todos los participantes su dedicación voluntaria para limpiar y reforestar el entorno de la Basílica y Santuario. Subrayó que el entorno del Parque Natural de la Sierra de Andújar es un santuario natural unido intrínsecamente al templo del Cabezo, y que uno sin el otro hoy por hoy no tendrían sentido. Dijo que según la tradición, la Virgen no quiso estar en un templo urbano y una y otra vez señaló el emplazamiento serreño como su morada: "una morada que es de todos y que debemos cuidar como hoy vosotros desprendidamente habéis venido desde distintos lugares para limpiar una parte importante del exterior de la Basílica y para repoblar con plantas autóctonas el lugar". Quiso significar su agradecimiento a todos en las personas de Miguel Ángel Jaenes, presidente de la actividad de *Carp Fishing* en Jaén, gran impulsor del voluntariado en el Parque Natural y aglutinador de voluntades en esta actividad concreta. Igualmente, el rector del Santuario entregó otra placa de agradecimiento al director conservador del Parque Natural José María Molina por su disponibilidad con el Santuario en las actividades que desde su competencia puede apoyar y por su labor de protección y mejora de este espacio natural tan emblemático.

Celebraciones enero-abril 2013

ENERO

Todos los días hay Misa a las 11h. y 18h.

Todos los domingos y festivos: 10h.; 11h.; 12h.; 13h. y 18h.

DÍA 1: Solemnidad de Santa María, Madre de Dios (Indulgencia Plenaria)

DÍA 6: domingo, EPIFANIA DEL SEÑOR.

DÍA 13: domingo, BAUTISMO DEL SEÑOR

DÍA 20: II.- Domingo Tiempo Ordinario.

DÍA 27: III.- Domingo Tiempo Ordinario.

FEBRERO

Todos los días hay Misa a las 11h y 18h.

Todos los domingos y Festivos: 10h.; 11h.; 12h.; 13h. y 18h.

DÍA 3: IV.- Domingo Tiempo Ordinario.

Día 3 a las 12h.: Voto de adhesión a la Inmaculada Concepción, por parte de la Cofradía Mátriz.

Día 3 a las 13h.: Presentación de los niños Bautizados el último año 2102, en esta Parroquia Basílica Santuario Ntra. Sra. de la Cabeza.

DÍA 10: V.- Domingo Tiempo Ordinario

Día 10 a las 12h.: Misa Peregrinos.

DÍA 13: MIERCOLES DE CENIZA.

Día 17: I.- DOMINGO DE CUARESMA

Día 17 a las 12h.- Misa peregrinos.

Día 17 a las 13h.: Trabajadores de CAJASUR.

DÍA 24: II DOMINGO DE CUARESMA

Día 24 a las 12 h.: Celebración Federación de Peñas.

MARZO – 2012

Todos los días hay Misa a las 11h, y 18h.

Todos los domingos y festivos: 10h.; 11h.; 12h.; 13h. y 18h.

DÍA 2 a las 13h.: Celebración - Cofradía de Villanueva de la Reina.

DÍA 3: III DOMINGO DE CUARESMA

Día 3 a las 11h.: Peña Amazonas.

Día 3 a las 12h.: Celebración - Cofradía de Mengíbar.

DÍA 9 de Marzo a las 12h.: Cofradía El Toboso.

DÍA 10: IV DOMINGO DE CUARESMA

Día 10 a las 12h.: Peña Lentisco y Jara.

Día 10 a las 13h.: Cofradía de Cardeñas.

DÍA 16 a las 12h.: Cofradía de Cabra.

Día 16 a las 19h.: Peña "Rincón del Arte".

DÍA 17: V DOMINGO DE CUARESMA, Día del Seminario

Día 17 a las 12 h. Peña "Peregrinos del Alba"

Día 17 a las 13h.: Cofradía Alcalá La Real y Noalejo.

VIII ENCUENTRO DE JOVENES CON LA MORENITA

VIII ENCUENTRO DE JOVENES CON LA MORENITA

DÍA 19 a las 12 h.: Solemnidad de SAN JOSÉ

DÍA 23 a las 18 h.: Celebración Peña "Los Jarales".

Día 23 a las 19 h.: Celebración Peña "El Traqueteo".

DIA 24: DOMINGO RAMOS

Día 24 a las 11 h.: Bendición de Ramos.

Día 24 a las 12 h.: Misa Peregrinos.

DIA 25: LA ANUNCIACION DEL SEÑOR. (Indulgencia Plenaria)

Día 25 a las 12 h.: Celebración Peregrinos.

DEL 28 AL 31: SEMANA SANTA. (Charlas y Encuentros desde la experiencia).

Llame al 953-54 90 15 y reserve su plaza.

Día 28 a las 18 h.: JUEVES SANTO – CENA DEL SEÑOR. (Oración - Monumento)

DÍA 29 a las 18 h.: VIERNES SANTO – PASION DEL SEÑOR. (Vía Crucis)

DÍA 30 a las 21h.: Vigilia Pascual.

Celebración de la Resurrección del Señor.

DÍA 31: DOMINGO DE RESURRECCION

Día 31 a las 12 h.: Misa Peregrinos

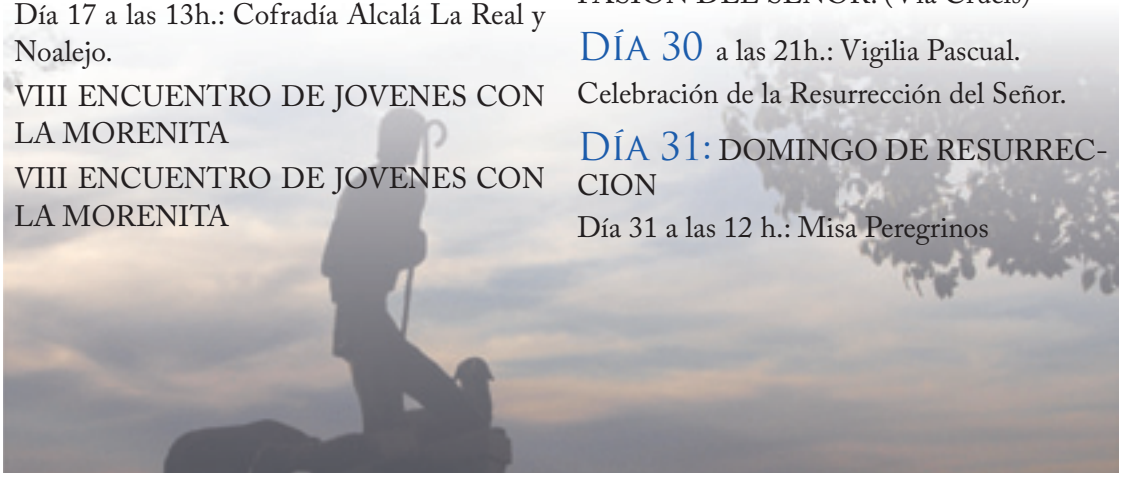

Los Santuarios y su plena vigencia

Al hablar de Santuarios, señalamos un lugar sagrado, un lugar nacido de un misterio de algún modo trascendente; un espacio donde el ser humano encuentra,encuentra a Dios. El contexto de los santuarios va más allá de las fronteras del catolicismo, del cristianismo, llegando a todas las confesiones, que tienen sus lugares especiales de peregrinación. Y si decimos Santuario Mariano nos referimos a un lugar singular donde los fieles van a venerar a la Santísima Virgen María para encontrarse con Dios.

Los primeros lugares de peregrinaciones de los cristianos se dieron alrededor de las tumbas de los mártires, en los lugares santos en referencia a Jesús, en Roma, en todos aquellos lugares unidos a la historia de la Iglesia. El origen de los santuarios marianos es complejo. Muchas veces se habla en la tradición de una intervención especial de la Virgen, una aparición, el encuentro milagroso de una imagen,…., la erección de un templo especial en honor a la Virgen, que requiere que sea concreto, especial, ese lugar de devoción a Ella,…, . Pero en todos ellos lo que ocurre en la actualidad y para que se mantengan activos, son los milagros, los favores concedidos, que conservan un gran flujo de afluencia y participación de los devotos. Hay referencias de santuarios marianos incluso en el siglo IV, en la zona de Egipto y de Grecia, Éfeso, en Roma y en otros lugares del mundo, pero se desarrollaron con mucha mayor fuerza después del siglo XII por toda Europa.

Es un fenómeno que está en el corazón de todos los pueblos de la tierra, el caminar hacia Dios, buscar a Dios en la vida. El hombre por ser consciente, como diría Teilhard de Chardin, es un ser teleológico, tiene conciencia de la muerte y su vida se convierte en una vida teleológica, una búsqueda del destino final de la existencia. Todo ser humano debe caminar hacia su destino definitivo y la vida, por ser tan corta y única se convierte en una peregrinación por el desierto hacia un fin desconocido. Todas las religiones en general tienen por lo tanto en su realidad las peregrinaciones a lugares especiales.

La fe bíblica monoteísta está marcada por un profundo sentido de la peregrinación. Desde Abraham, vemos al pueblo de Dios en permanente peregrinación. El creyente tiene tendencia a instalarse en una seguridad material por sus necesidades, digamos bien biológicas o sociales, pero la vida se le va escapando, llenándose de cosas superfluas que en el fondo le pesan, y eso hace que su espíritu busque un camino de regeneración. Así, y entre muchas contextualizaciones, los santuarios marianos se mantienen como una opción muy especial para el creyente, e invitan al camino, a la penitencia, del dejar las comodidades que adormecen

nuestra vida espiritual. Por eso hoy más que nunca no hay que perder el sentido esencial de los santuarios y las peregrinaciones. Todos somos peregrinos de la vida, vamos caminando hacia nuestro destino definitivo, y en algún momento de nuestra existencia entramos en la dimensión del peregrino, sentimos la experiencia profunda de nuestra peregrinación. Por eso el peregrinar católico hay que considerarlo como un momento especial e importante, un momento profundo donde se pueden dar acontecimientos trascendentales para el creyente.

Haciendo un repaso a la historia, a su génesis, a su implicación en la cosmovisión humana del universo espiritual y emocional, a cómo entendemos hoy la religiosidad y la búsqueda de referencias, sagradas en general, no cabe duda de que los Santuarios serán fuente de vida espiritual y religiosa por muchos años. Son humanamente una fuente de regeneración.. La Iglesia se revitaliza con la práctica de los Santuarios, con las peregrinaciones, con las prácticas que rompen la rutina, mueven a las personas, nos sacan salir de lo cotidiano, cuestionan y nos cuestionan. Nos ponen en su espejo delante de nosotros mismos , y hacia ellos nos vamos desprendiendo de muchas banalidades. Nos ponen ante lo esencial. El punto primordial es siempre la conversión del corazón, una verdadera vida de fe cristiana, un verdadero seguimiento evangélico. La devoción a María es un camino importante y presente en la Iglesia desde mucho tiempo atrás, unido siempre a maternales cosmovisiones del ser humano; lo que tiene su testimonio en el Nuevo Testamento, y está presente en el devenir del mundo. Aunque a veces se han dado momentos de descentramiento de la devoción mariana respecto a la fe cristiana, sin embargo es un caudal de pueblo de Dios que se mueve sin tener que moverlo y que se pone en manos de la Iglesia para ser trabajado, y encauzado en un concepto renovado de evangelización y de pastoral. Por eso hoy, desde Aires de Sierra Morena, desde la devoción a la Virgen de la Cabeza, debemos cuestionarnos seriamente y revisar qué estamos haciendo desde nuestro carisma mariano, romero, para la evangelización de la Iglesia y del mundo. Es un reto, un camino donde debemos dejar atrás muchas imposturas que a veces tan cegados las ponemos como prioridades.

A. Y.

Presentación de la Cofradía Matriz Romería 2012

Aparición 2012

Detalle reja del presbiterio

Suscripción a Aires de Sierra Morena

Es el momento de suscribirte y recibir este boletín a la par que ayudas a que se sufrague y pueda ser lo que todos deseamos, un importante portavoz de la Basílica y Santuario de la Morenita, un instrumento de encuentro entre las cofradías, peñas y devotos de la Virgen de la Cabeza.

Suscribe, si lo deseas, también a tus amigos y conocidos.

Suscripción Anual: 20 euros. Suscriptor Colaborador: 25 euros

Suscripción e inscripción como miembro de la Asociación Amigos del Santuario: 25 euros

Nombre y apellidos o entidad: .....
Modelo de suscripción: .....
Dirección: .....
Teléfonos: .....
Dirección electrónica: .....
Población: .....

Banco Popular: Trinitarios-Santuario **0075 3069 31 0600471000**
Información: 953 54 90 15 E
mail: secretaria@santuariovirgencabeza.org

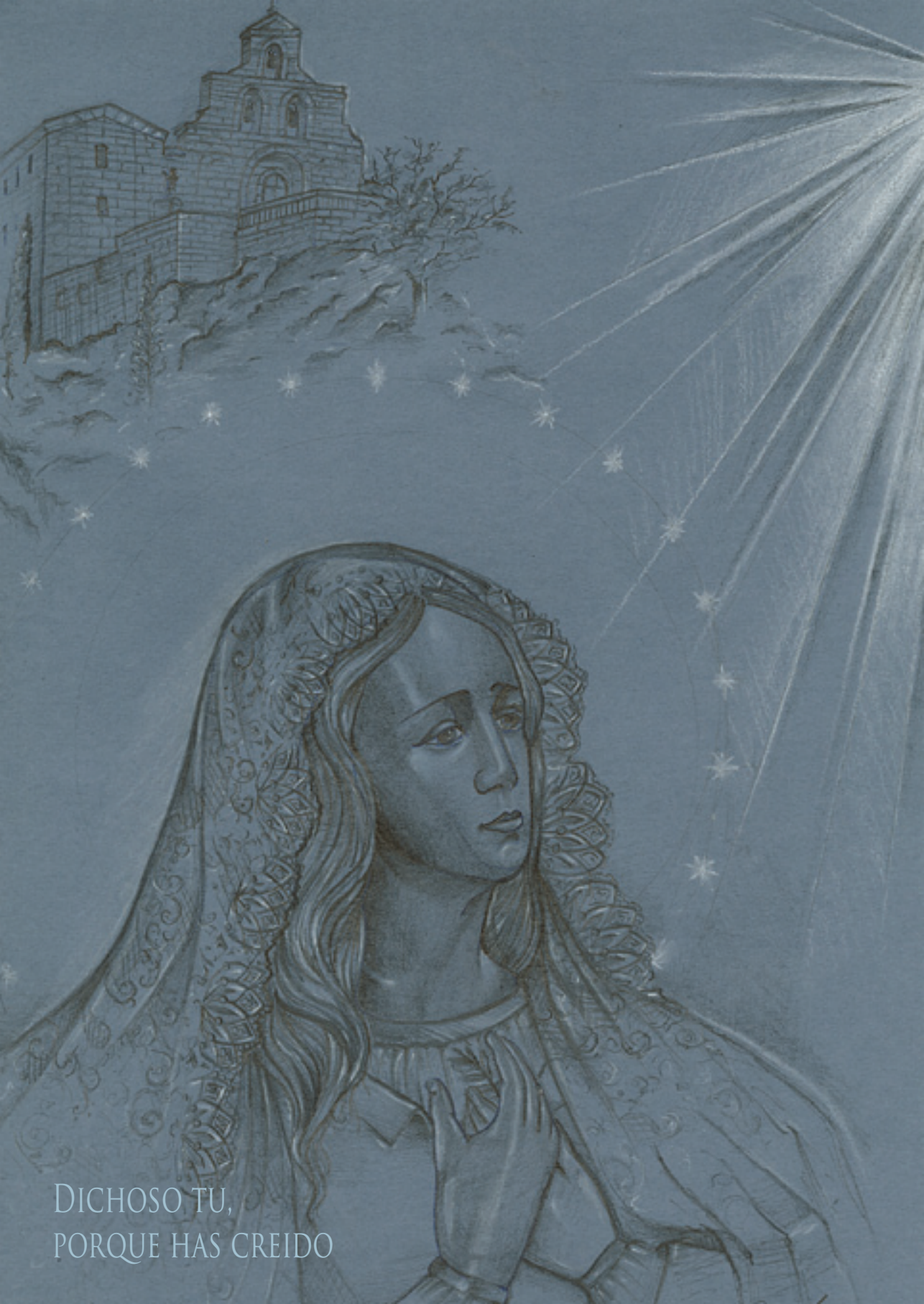

Dichoso tu,
porque has creido